

広報 しべちゃ

SHIBECHA

2016 10
NO.704



牛乳消費促進
PRキャラクター
「ミルクックさん」

産業まつりにゆるキャラ大集合

秋晴れの空の下、第43回標茶町産業まつりが開催され、約3,000の方が来場しました。会場では、地元特産品の販売や「YASU&ブラック・ビートルズ」のライブなどが行われました。また、ミルクックさん、ハッピーくろべえをはじめ、釧路管内のゆるキャラが登場し、子どもたちは一緒に写真を撮るなど大喜びでした。
(9月11日)

今月の注目記事

●地球温暖化防止実行計画

本町では地球温暖化防止対策として役場の事務事業に伴う、温室効果ガス（主に二酸化炭素）の排出抑制計画を策定しています。この計画では、平成15年度の二酸化炭素総排出量を基準として、最終年度である平成27年度までに2.2%削減することを目標としてきました。計画の対象は町有施設や公用車などで、年度ごとに二酸化炭素の排出量を調査し、毎年結果を公表してきました。

燃料などの使用量

(△は減)

	平成15年度	平成27年度	比較	増減率
ガソリン	49,656 ℓ	62,225 ℓ	12,569 ℓ	25.3 %
軽油	211,183 ℓ	225,534 ℓ	14,351 ℓ	6.8 %
灯油	258,382 ℓ	263,776 ℓ	5,394 ℓ	2.1 %
A重油	1,044,715 ℓ	705,720 ℓ	△ 338,995 ℓ	△ 32.4 %
LPGガス	9,312 m ³	7,305 m ³	△ 2,007 m ³	△ 21.6 %
電気	4,298,890 kWh	4,114,353 kWh	△ 184,537 kWh	△ 4.3 %
廃プラスチック (一般)	306 t	456.6 t	151 t	49.2 %
廃プラスチック (産業廃棄物)	0.18 t	6.82 t	6.64 t	3,688.9 %

※廃プラスチックは焼却量です。

二酸化炭素総排出量

平成15年度
6,646,736kg平成27年度
6,146,863kg7.52%
499,873kg 削減

【結果分析】

- 基準年の平成15年度と比べて、二酸化炭素の排出量は約499t減少し、削減目標の2.2%を上回る約7.5%の削減となりました。
- 目標達成の主な要因は、A重油・LPGガス・電気使用量の減少によるものです。A重油は各施設の熱暖房の燃料が灯油に変更されたこと、LPGガスは設置施設と使用の減少、電気は節電効果により消費量が減少しました。
- 廃プラスチック類の焼却量の増加に伴い、二酸化炭素の排出量も増えていきます。これは組成率（※）が増加していることによるものです。引き続き、各家庭での資源ごみの分別にご協力をお願いします。

※組成率…燃やせるごみの中に混ざっている廃プラスチック類の割合。年4回の抽出検査によって確認される。

- ガソリン・軽油の増加については、主に公用車の燃料ですが、大型車両の増加、外勤・出張時の車両使用、除雪体制の強化などが原因であり、今後も車種の変更や業務の見直しなどによる削減に努めます。

平成27年度 二酸化炭素排出量の構成比

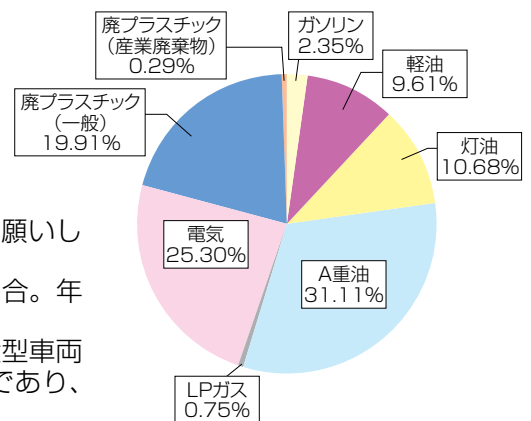

【第2期】 標茶町地球温暖化防止実行計画を策定しました

本町では今後5年間（平成28年度～平成32年度）の役場の事務事業に伴う、温室効果ガス（主に二酸化炭素）の排出抑制計画を策定しました。削減目標の達成に向けて、省エネルギー、省資源、ごみの減量化・リサイクル、環境への配慮、地域に密着した啓発活動に取り組んでいきます。

【削減目標】

平成25年度の二酸化炭素総排出量を基準として、平成32年度までに3.8%削減する

【行動計画】

- 燃料使用量の削減
暖房・公用車の適正管理
- 電気使用量の削減
照明・事務用機器の適正な使用
- 紙類の適正な使用
- リサイクルおよび分別排出の徹底

平成25年度
二酸化炭素総排出量
約7,491t3.8%
削減平成32年度目標
約7,207t

排出量の削減に向けて、役場全体で積極的に取り組んでいきます。皆様のご理解とご協力をお願いします。また、地球温暖化防止のため、各家庭に置いて省エネルギー、省資源、ごみの減量化について、引き続き積極的な取り組みをお願いします。

■問い合わせ／役場企画財政課企画調整係（2階⑩窓口☎485-2111内線222）

長年にわたるご活躍 ご苦労さまでした

平成28年度標茶町総合表彰式が11月3日（文化の日）、標茶町コンベンションホールういずを会場に挙行されます。今年度表彰される方々は、次のとおりです。

〔在住功労〕

50年以上本町に在住し、郷土を愛し勤労に励み本町の発展に寄与されました。

- ◎常盤 根本 正枝
- ◎川上 森 眞也
- ◎開運 山口 勝彦
- ◎川上 田中 直弘
- ◎川上 横島 千代
- ◎川上 高橋 孝男
- ◎川上 廣瀬 末義
- ◎川上 松井ユキ子
- ◎川上 山内恵美子
- ◎川上 阿部 洋一
- ◎川上 阿部 綾子
- ◎川上 小野寺 節子
- ◎川上 川村 進
- ◎川上 谷川 昭雄
- ◎川上 富樫 民子
- ◎川上 箱崎 悦子
- ◎川上 松田 征雄
- ◎川上 三好 英雄
- ◎川上 吉永 節子
- ◎川上 高林 和子
- ◎川上 村上美智子

- ◎桜 磯田 壽満子
- ◎桜 押野 見栄子
- ◎桜 北村 久男
- ◎桜 小山 ミツ子
- ◎桜 佐々木 咲子
- ◎桜 佐々木 祐子
- ◎桜 関根 俊夫
- ◎桜 竹森 ユキ子
- ◎桜 富田 義一
- ◎桜 西山 恵子
- ◎桜 猫塚 美代
- ◎桜 深見 迪
- ◎桜 益子 君子
- ◎桜 横島 一夫
- ◎桜 吉田 文雄
- ◎桜 和田 君子
- ◎桜 三浦 初江
- ◎桜 伊良子 一夫
- ◎桜 越善 公子
- ◎桜 加茂 正春
- ◎桜 河合 春江
- ◎桜 田中キミ子
- ◎桜 田中 静子
- ◎桜 中嶋 幸子
- ◎桜 宮下 清
- ◎桜 伊東 佑子
- ◎桜 駒田 潤子
- ◎桜 駒田 昇
- ◎桜 鈴木美佐子
- ◎桜 荒木 拓
- ◎桜 大泉 正義
- ◎桜 沢原 勇

〔善行表彰〕

多年にわたりボランティアで書道教室の指導や地区文化協会の会長を永年務めるなど、地域の文化活動に貢献されました。

- ◎阿歴内 佐藤 梅子
- ◎茶安別 本多 耕平
- ◎茶安別 末岡サトエ
- ◎茶安別 平林 和子
- ◎茶安別 今橋 秀雄
- ◎茶安別 菊地 良子
- ◎茶安別 高橋 幸子
- ◎茶安別 岡村 征子
- ◎茶安別 高橋 かつ代
- ◎茶安別 加藤 洋子

〔勤続表彰〕

民生・児童委員として20年以上在職されました。

- ◎常盤 藤 孝子
- ◎川上 長尾 國彦

〔福祉基金条例施行規則顕彰〕

老人クラブ役員として、10年以上貢献されました。

- ◎厚生 五十嵐 忠則
- ◎磯分内 粥川 幸子
- ◎虹別 大山やよゑ
- ◎虹別 大山サク子 (敬称略)

■問い合わせ／役場総務課

庶務係（2階⑬番窓口）☎
2125-2111 内線

よろしくお祈いします

9月定例議会において、次の方が教育長、教育委員、固定資産評価審査委員の任命、選任に同意されました。

教育長
島田哲男氏 (60) 麻生



弟子屈高校卒業後、昭和50年に標茶町役場に就職。以来税務課長などを歴任後、平成24年より総務課長として勤務されました。

教育委員
若月由美氏 (49) 開運



標茶高校、釧路短期大学を卒業。釧路市役所水産課に嘱託職員として就職。石川十字堂工場従事を経て現在ジョイフルクドウに勤務されています。

固定資産評価審査委員
佐々木光彦氏 (60) 桜



立正大学卒業。昭和54年に釧路町農業協同組合に就職。平成8年に合併により標茶町農業協同組合に勤務。以来経済部生産販売課長、経済部長、営農部長を歴任後、平成24年より参事として勤務されています。

補正予算

第3回定例町議会において、平成28年度の補正予算が可決されました。一般会計の補正予算は交通安全指導車購入、ふれあい交流センター駐車場用地取得、林道維持補修事業、町道維持補修事業、郷土館機能移転予定施設改修事業などで2億4,993万2千円を追加し、予算額は115億9,838万3千円となりました。

そのほか各会計の補正予算額および一般会計の主な補正内容は次のとおりです。

平成28年度 標茶町各会計予算の概要

(単位：千円、△は減額)

会計別	補正前予算額(A)	9月補正額(B)	補正後予算額(C)=(A)+(B)
一般会計	11,348,451	249,932	11,598,383
特別会計	国民健康保険事業事業勘定	594	1,423,952
	下水道事業	32	589,719
	介護保険事業	15,307	1,470,276
	後期高齢者医療	—	105,721
合計	14,922,186	265,865	15,188,051

(単位：千円、△は減額)

区分	主な補正予算	事業費	内容
総務費	町有施設整備基金事業	5,500	温泉井戸清掃
	交通安全指導車購入	3,519	
民生費	ふれあい交流センター駐車場用地取得	15,300	
農林水産業費	林道維持補修事業	4,500	
	開発センター・ういず改修事業	4,710	変圧器、高圧コンデンサー改修
土木費	町道維持補修事業	46,000	
教育費	郷土館機能移転予定施設改修事業	180,000	
諸支出金	下水道事業特別会計繰出金	△ 32,368	

知っていますか？建退共制度



中小企業退職金共済法に基づく建退共制度は、建設現場労働者の福祉の増進と建設業を営む中小企業の振興を目的とする退職金制度です。

この制度では、事業主が労働者の働いた日数に応じて、掛け金となる共済証紙を共済手帳に貼ると、その労働者が建設業界で働くことを辞めたときに、建退共から退職金を受け取ることができます。いわば建設業界の退職金制度です。

- 加入できる事業主…建設業を営む方
- 対象となる労働者…建設業の現場で働く人
- 掛け金…日額310円

■問い合わせ／建退共北海道支部
(☎011-261-6186)

※建退共制度の詳細はホームページをご覧ください。

建退共

検索

特長

- 申し込み手続きが簡単なうえ、国の制度なので安全で確実です。
- 経営事項審査で加点評価の対象となります。
- 掛け金の一部を国が助成します。
- 掛け金は事業主負担となりますが、税法上は全額非課税です。法人は損金、個人では必要経費として扱われます。
- 事業主が変わっても、企業間を通算して退職金が計算されます。

特例措置

地震などで災害救助法が適用された方には、特例措置を実施しています。

事業主の皆さんへお願い

- 共済証紙は労働者の就労日数に応じて、適正に貼り付けてください。
- 「建設業退職金共済手帳」を所持している労働者が建設業界を引退するときは、忘れずに退職金を請求するよう指導してください。

土地・家屋や軽自動車の名義を変更される方へ

土地・家屋

- ①売買や相続などにより、既に登記している土地や家屋の所有者（名義人）を変更する場合は、釧路地方法務局（☎0154-31-5000）で登記の変更をしてください。なお、登記していない家屋については、役場窓口で手続きをしてください。12月31日までに手続きを完了すると、次年度から固定資産税の納税義務者が変更になります。
- ②相続登記をする方で、その手続きが遅れる場合は、次年度から固定資産税を納める代表者を相続人の中から相談して決めてください。手続きに必要な用紙は送付します。

■問い合わせ／役場税務課税務係（1階⑨番窓口☎485-2111内線153）



軽自動車

車種	手続き（申告）場所・問い合わせ	手続きに必要なもの
原動機付自転車 ●125cc以下のバイク ●ミニカー など	役場税務課税務係 （1階⑨番窓口 ☎485-2111内線153）	●新所有者の認印 ●標識 （ナンバープレート） ●標識交付証明書
小型特殊自動車 ●農耕作業用（トラクターなど） ●その他特殊作業用（ホイルローダーなど）		
軽四輪自動車 ●660cc以下の軽四輪車 軽二輪車 ●125ccを超え250cc以下のバイク	釧路軽自動車協会 （☎0154-51-0745）	譲渡による名義変更・廃車・住所変更などは、左記に問い合わせください。
二輪の小型自動車 ●250ccを超えるバイク	北海道運輸局釧路運輸支局 （☎0154-51-2522）	



第61回消防団員技能競技大会 第1分団準優勝!第3分団3位入賞!

第61回釧路地方支部消防団員技能競技大会が9月10日に釧路市消防訓練場で開催されました。標茶消防団からは、消防ポンプ自動車の部に第1分団（標茶市街）と第3分団（磯分内）が出場し、



準優勝した第1分団（標茶市街）



3位入賞した第3分団（磯分内）

熱戦を繰り広げました。結果は第1分団が見事準優勝、第3分団が3位入賞と両チーム共に好成績を収めました。大会出場にあたりたくさんのご支援やご声援をいただき、誠にありがとうございました。

消防だより

標茶消防署 ☎485-2021

ホームページ

<http://www.town.shibecha.hokkaido.jp/~sfsma/>

秋の火災予防運動を実施します

秋から冬にかけて、暖房器具など火気を使用する機会が多くなりますが、この時季は空気が乾燥し火災が発生すると被害が大きくなる可能性があります。秋の火災予防運動は、このような季節を迎えるにあたり、火災予防のさらなる普及を図り、皆さんの生命や財産を火災から未然に防ぐことを目的に行われます。10月15日(土)～31日(月)の運動期間中、標茶消防署では防火査察や車両広報などを通して防火を呼びかけます。皆様のご協力をお願いします。



自然の番人宣言

自然の番人宣言は、貴重な自然環境を守り次世代に引き継いでいくため、私たち一人一人が「自然の番人」となって、不法投棄やポイ捨てを撲滅しようと、平成18年4月に釧路管内の全市町村が共同で制定したものです。

町内でも道端へのポイ捨てや家庭ごみの不法投棄が発生しています。自然を壊すポイ捨てや不法投棄を「しない」「させない」「許さない」という思想を持ち、本町の美しい自然環境を守りましょう。

自然の番人宣言の全文を記載したリーフレットやポスター、自動車に貼り付けるステッカーは下記係で配布しています。

- ポイ捨てや不法投棄は犯罪です。絶対にしないでください。
- 不法投棄者への罰則は、個人の場合は5年以下の懲役または1千万円以下の罰金、法人の場合は3億円以下の罰金となります。
- 不法投棄を見つけたら、次のとおり通報してください。
 - ・不法投棄をしている人を発見したとき…弟子屈警察署 (☎482-2110)
 - ・不法投棄ごみを発見したとき…下記係

■問い合わせ／役場住民課環境衛生係
(1階③番窓口☎485-2111内線127)



リーフレット



ステッカー

不法投棄クリーン作戦

ごみの不法投棄の根絶と、自然と調和した美しいまちづくりの推進を目指し、次のとおりクリーン作戦を実施します。参加を希望する方は左記係へ申し込みください。

■日時／10月8日(土)、午前9時30分

■集合場所／コンベンションホール
ルウいず前駐車場

■実施場所／町道阿歴内遠野線

■申し込み・問い合わせ／役場住民課環境衛生係(1階③番窓口☎485-2111内線127)



昨年の様子

10月は秋の一斉大掃除月間

■日時・場所／各自治会で設定
■内容／住宅周辺、道路、公園の清掃など

■問い合わせ／役場住民課環境衛生係(1階③番窓口☎485-2111内線127)

困ったら一人で悩まず

行政相談

10月17日(月)～23日(日)までの1週間は、行政相談週間です。

本町でも、左記のとおり「行政相談」を開催します。

相談から、解決までに時間がかかることもありませんが、過去に、町内で実施された「出前講座」での「標茶郵便局前に段差があるので改善してほしい」という要望は、釧路行政評価分室から、日本郵便北海道支社に連絡され、すぐに改善しています。

行政に対する苦情や要望がありましたら、行政相談委員までご連絡ください。

■日時／10月18日(火)、午前10時～午後2時

■場所／標茶郵便局

■問い合わせ／行政相談委員 河野哲了さん(☎485-2766)

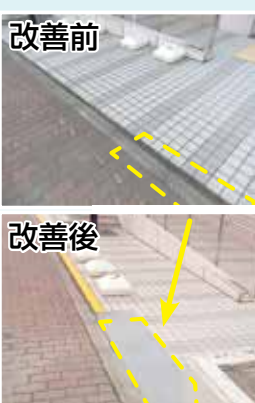

改善例



釧路開発建設部では釧路川河川敷地内の樹木を採取する企業や団体、住民を広く募集します。

これは資源を有効活用するため、一定の条件を満たす方に採取を許可する「公募型樹木等採取」の試行によるものです。



採取した樹木などは、燃料・原材料として自家消費することや、採取者の判断で加工・販売することができま

- 募集期限 / 10月14日(日)
- 採取場所 / 釧路川右岸標茶町南標茶地先付近の河川敷
- 採取可能面積 / 約1万2千㎡
- 樹種 / 主にヤナギ類
- 採取期間 / 11月上旬
- 12月28日(水)
- 申し込み・問い合わせ / 釧路開発建設部釧路河川事務所 (☎0154-13818300)

パイロットフォレスト 望楼を一般開放します

根釧西部森林管理署では、標茶町・厚岸町に広がる国有林パイロットフォレスト内の望楼(展望台)を無料で一般開放します。あわせて、昔の造林機械を保管している機械庫と映像資料室も開放しますので、ぜひお越しください。

- 開放期間 / 10月28日(金)~30日(日)、午前10時~午後3時
- 問い合わせ / 根釧西部森林管理署 (☎0154-41-7126)



望楼から見る紅葉するカラマツ林



望楼外観

10月は 農地パトロール月間

農業委員会では農地の遊休化や無断転用を防止し、農地法許可案件の履行状況を確認するため、毎年10月を「農地パトロール月間」と位置付けています。農業委員と事務局職員が敷地内に立ち入ることがありますのであらかじめご理解ください。

- 問い合わせ / 農業委員会振興係 (18番窓口 ☎485-2111内線171)



農地パトロールの様子



木育・森づくりフェア



北海道で生まれた「木育」は、子どもをはじめとする全ての人が「木とふれあい、木に学び、木と生きる」取り組みです。

木育を通じて地域の方々と協働の森林づくりを進めるため、釧路管内の市町村と国や道などの関係機関が連携して「2016木育・森づくりフェア」を開催します。会場には木製遊具が設置されるほか、木育マイスターによる講座や釧路管内の木育・植樹活動を紹介するパネルなども展示されます。

木に触れて、木が与える温もりや安らぎを感じてみませんか。

- 日時 / 11月12日(土)・13日(日)、午前10時~午後4時
- 場所 / イオンモール釧路昭和
- 内容 / 木の玉のプール、積み木、子どものための木育講座(お話とペーパーラフトによる椅子・籠作り)、木工作(木の葉のステンドグラス、タンチョウのオブジェ、松ぼっくりのミニツリーなど)、パネル展示など
- ※ 入場無料。
- ※ 「子どものための木育講座」に参加したい方は、下記係まで申し込みください。
- 申し込み・問い合わせ / 役場農林課林政係 (17番窓口 ☎485-2111内線246)





8/31 アイスを食べてみんな笑顔

食品添加物を一切使用せず、標茶産生乳を100%使用した「しべちゃ牛乳アイス」が町内小中学校の給食で初めて提供されました。子どもたちは甘くて冷たい地元のデザートを楽しんでいました。これは町の牛乳消費拡大事業の一環としてJAしべちゃの協力により実施されたもので、町内の保育園・幼稚園にも提供されました。



9/1 給食で非常食を体験しました

9月1日の防災の日に合わせて、町内小中学校の給食に「災害用備蓄パン」が提供され、児童らはパンが入った缶に興味津々な様子でした。パンを食べた子どもたちは「味がついていておいしい」「柔らかくて甘い」など、感想を口にしていました。この取り組みは防災教育の一環として、今年初めて実施されたものです。

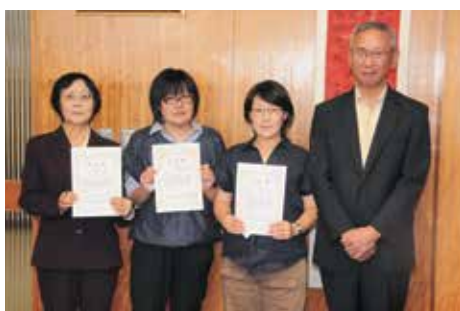

写真左から
鮎川 順子さん
坪岡 広子さん
川口美都子さん

9/2 まちを花でいっぱい

フラワーマスターとして認定された川口美都子さん、坪岡広子さん、鮎川順子さんへ認定書の伝達式が行われました。フラワーマスターはうるおいとやすらぎのある個性的なまちづくりを推進するために、花のまちづくりのボランティアリーダーを北海道が認定する制度で、本町からの認定者は平成18年以来10年ぶりとなります。



8/6 7カ国の学生が自然について学びました

イオン環境財団アジア学生交流環境フォーラム事業の一つとして中国、韓国、ベトナム、マレーシア、カンボジア、インドネシア、日本の計7カ国84人の学生らが虹別地区にて植樹活動を行いました。植樹後は虹別酪農センターにて、虹別コロカムイの会や地域の子どもたち、地域の酪農家らと交流し自然環境や文化などを学びました。



8/20・21 古本市で掘り出し物を

標茶古本市の会（宮川怜子代表）による恒例の古本市が開催されました。台風に見舞われる悪天候の中、町内外から多くの方が来場しました。今回の収益金により「いのちと未来を守る防災」などの児童書6セット22冊が購入され、図書館に寄贈されました。

ありがとうございます

8/31

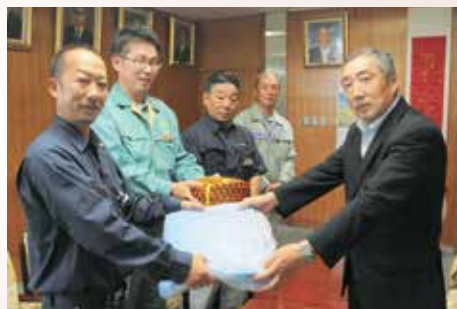

標茶町で道営草地整備事業を行っているクニオカ・釧石経常建設共同企業体（弟子屈町、今誠代表）と阿寒・本田経常建設共同企業体（釧路市、阿部信之代表）の皆さんが、9月の台風等被害に対する支援として土のう袋やブルーシートなどの物資を寄贈してくださいました。

おめでとうございます

9/8



花街道391を推進する会（山澤嘉禮会長）と磯分内町内会（伊藤淳一会長）が平成28年度道路功労者表彰（日本道路協会会長表彰）を受賞しました。両団体は平成15年から国道391号線沿いの植樹帯への花植えや除草などの美化活動に取り組み、住民だけでなく町を訪れる人たちに美しい景観と安らぎの提供に大きく貢献されています。

9/9



第56回空手道糸東会全国選手権大会（8月13日、東京都）で、標茶空手スポーツ少年団の渡邊穂乃香さん（標茶小6年）が「小学6年女子形の部」、弟の渡邊勝真くん（標茶小3年）が「小学3年男子形の部」でそれぞれ準優勝を果たし、その報告に役場を訪れました。穂乃香さんは「小さい町でもここまでやれるということが証明できて良かった」と5年連続で全国大会に出場した感想を述べました。去年から空手を始めて全国大会出場を果たした勝真くんは「初めての出場で準優勝したけれど、これからが勝負なので、お姉ちゃんに負けたくないよう頑張りたい」と結果について話しました。



町内在住のカメラ愛好者の方へ

町内で行われたイベントや明るい話題など、何でも結構ですので、写真の投稿をお待ちしております。

役場企画財政課地域振興係
「投稿写真コーナー」

活躍が期待されます

8/24



第61回北海道吹奏楽コンクール（9月2日、札幌市）、平成28年度北海道卓球選手権大会（9月3～4日、小樽市）に出場を決めた標茶中学校吹奏楽部、卓球部がその報告に役場を訪れました。吹奏楽部部長の伊藤菜々実さん（3年）は「応援していただいた方へ感謝の気持ちを込め、昨年よりも良い演奏をしたいと思います」卓球部男子キャプテンの菅原淳也さん（2年）は「昨年是一次戦敗退でした。まず1勝する事を目標に頑張ります」とそれぞれ意気込みを語りました。

8/31



第18回北海道ジュニア陸上競技選手権大会（9月4日、小樽市）と第23回北海道中学校新人陸上競技大会（9月17日、函館市）に出場を決めた標茶中学校陸上部の金野日南さん（3年）と村山巧馬さん（2年）がその報告に役場を訪れました。女子ハードル100mに出場する金野さんは「最後の大会なので、悔いの残らないように頑張ります」、男子800mに出場する村山さんは「初めての全道大会です。いい成績が残せるよう頑張ります」と抱負を語りました。

9/2



釧路新聞社提供

第50回全日本社会人卓球選手権大会（9月9～11日、青森県）に出場を決めた釧路卓球協会標茶地区所属の浅野勇人さん（写真中央）がその報告に役場を訪れました。浅野さんは「出るからには全国優勝を目指します」と意気込みを語りました。



エプロンピックに参加して

山口 紀子

7月18日の朝、エプロンピックへの参加者に乗せるバスが開発センターに到着しました。町内各地域から集まった大人51人と子ども6人が2台のバスに乗り込むと、網走市よこやま果樹園へと出発しました。空は曇っていますが、私たちの心は期待でいっぱいです。バスの中では隣近所や久しぶりに会う人々の間で、おしゃべりが絶えませんでした。

果樹園は広く、一番奥のさくらんぼの木が見えないほどでした。赤や黄色のカラフルなさくらんぼは、私たちの手で摘み取られると、次々にお

腹や籠へと入っていきます。酸っぱい実もありましたが、甘い実の木を見つけては互いに声を掛け合い、さくらんぼ狩りを楽しみました。

さくらんぼ狩りの後は、お待ちかねの昼食バイキング。場所はあばしり湖鶴雅リゾートでした。ホテル特有のゆつたりとした雰囲気の中に、たくさんさんの料理やデザートが並んでいました。さくらんぼ狩りでお腹は満たされていたはずですが、気が付けば次から次へと料理を運んでいる自分がいました。

帰路は道の駅メルヘンの丘めまんべつでバラを觀賞し、野菜やお土産を買いました。その後、美幌峠を眺め、弟子屈の道の駅に寄り標茶に到着しました。

さくらんぼ狩りやホテルバイキングは楽しく、大勢での遠出でワクワク気分の中、リフレッシュすることができました。計画された役員の皆さん、ありがとうございました。

子どもの夢を育てるまつりに参加して

島田 まさ子

7月24日は少々肌寒いお天気でしたが、軍馬山の麓には子どもたちの元気な声広が

りました。標茶風太鼓の演奏は、長い曲にも関わらず、息が合っていて胸にドンドンと響き迫力がありました。日々の練習の積み重ねがあるからこそ、素晴らしい演奏だと感じました。

私たちのテントではアイスキャンディーと揚げたてドーナツ、いもちを販売しました。事前にいろいろ策を練ったメニューです。甘くておいしいスイーツは人気でした。

思い起こせば、我が子たちもこのお祭りを毎年楽しみにしていましたし、大人になっても記憶に残っているようです。お財布に優しい売店が並び、子どもたちはもちろん、子育て中の親御さんも一緒にゆつたり楽しめる、手作り感たっぷりのイベントです。今

回は、お手伝いする側として参加ができて良かったです。忙しい中、準備から最後の後片付けまで参加された皆さん、お疲れさまでした。

全道女性大会に参加して

標女連会長 千葉 博子

8月27日に開催された第67回全道女性大会兼第63回渡島管内女性大会に参加してきました。会場は森町で、標茶から10時間ほどかかりました。

大会は「心豊かな地域社会づくりを」女性団体活動を今こそ「をテーマに行われしました。午前の講演は、落語家で大阪青山大学健康子ども学科客員教授の桂花團治さんによる「人が輝けば町が輝く」という演題で「笑いは緊張をほぐし心を緩和させる」「笑いのツボを心得ておくと、今の世の中、人生楽しくなる」と請け合い」「張り詰めた気持ちりがほどけた時、笑うといい薬になる」「人とのコミュニケーションを「人をつなぐ笑い、そして今、笑いが健康にいい効果を発揮するので、笑いましょう」とコミカルに話され、会場は笑いの渦に包まれました。

芸能が披露され、楽しく見させていただきました。午後は函館美術館館長の芳村桐子さんによる「これからの女性団体活動に期待すること」という演題による講演でした。自身が行っているアートコミュニケーションの取り組みとその可能性、そして、その輪を広げていく中で、女性団体の活動に期待することなどが熱く語られました。私たちは地域の中で、こういう活動を広げていくべきかを考えさせられました。

今回の大会は、釧路管内から29人、標茶から5人、全道から600人が集まる活気のある集会となりました。来年札幌市で行われる全道大会は、釧路管内の参加取りまとめ担当が標茶なので、心して取り組んでいきたいです。

平成28年度 男女平等参画標茶集会

日時 11月20日(日)、午前10時
※受付は午前9時30分から

会場 開発センター

内容 講演「昔と今の子育て（子どもたちとインターネット利用の危険性について）」

講師 北海道教育庁釧路教育局社会教育指導班 柴田主査

「濁川越中神楽」という民族

会の動き

予定

- 10月5日：役員会
- 10月下旬：釧路管内男女平等参画集会（厚岸町予定）
- 11月20日：男女平等参画標茶集会

今年も支給します 臨時福祉給付金

住民税が非課税の方1人につき **3,000円**

平成26年4月の消費税率引き上げによる影響を緩和するため、所得の低い方へ暫定的・臨時的な措置として昨年に引き続き給付金を支給します。

支給対象者 次のどちらの要件も満たす方

①基準日（平成28年1月1日）時点において本町に住民票がある

②平成28年度分の住民税が課税されていない

※ただし、生活保護を受けている方、住民税が課税されている方の扶養親族などになっている方は、対象となりません。

支給額 支給対象者1人につき3,000円

加算額 支給対象者のうち、平成28年5月分の障害基礎年金または遺族基礎年金を受給している方は障害・遺族基礎年金受給者向けの給付金（30,000円）が加算されます。ただし、今年度の高齢者向け給付金（30,000円）を既に受給している方は加算されません。

申請方法 **申請先** 役場保健福祉課社会福祉係（1階④番窓口）、各公民館（受け付けのみ）

申請期間 10月3日(月)～平成29年2月3日(金)

提出書類

- ・申請書…上記申請窓口に設置しています。郵送も可能ですのでお問い合わせください。
- ・添付書類…①振込先金融機関口座が確認できる書類（通帳またはキャッシュカードの写し）、②障害基礎年金または遺族基礎年金の方は平成28年5月分を受給していることが分かる年金振込通知書などの写し。

※昨年度、本町で臨時福祉給付金を受けた方や、今年度の高齢者向け給付金を受けた方が、同じ口座を指定する場合は不要です。

ご注意

- ・原則として、申請期間以外の申請や基準日（平成28年1月1日）時点で本町に住民票が無い方の申請は受け付けられません。
- ・申請期間などは各市区町村で異なります。本町以外が申請先となる方は、事前にその市区町村にお問い合わせください。

よくある質問 Q&A

Q. 今年度の「高齢者向け給付金」を受け取ったが、今回の給付金は申請できますか？

A. 申請できます。ただし、申請者のうち加算額の要件を満たす方で既に高齢者向け給付金（30,000円）を受けている方は加算されません。

Q. 今年度の「高齢者向け給付金」を申請したが非該当であった。今回申請しても同じ結果になりますか？

A. 非該当になるとは限りません。「高齢者向け給付金」は平成27年度分の住民税が基準でしたが、今回は平成28年度分の住民税が基準となりますので、申請の際に確認してください。

問い合わせ

- ・申請方法に関すること 役場保健福祉課社会福祉係（1階④番窓口 ☎485-2111内線131）
- ・制度に関すること 厚生労働省給付金専用ダイヤル（0570-037-192）
オー！みな いいきゅうふ



「給付金」を装う

“振り込め詐欺”や“個人情報の詐取”にご注意ください。

市区町村や厚生労働省（の職員）などをかたった不審な電話や郵便があったら、迷わずお住まいの市区町村や最寄りの警察署（または警察相談専用電話（☎#9110））に連絡してください。

正しい手洗いで感染症予防

これからの季節は、インフルエンザやノロウイルスなどの感染症が流行します。手洗いは感染症に対する有効な予防策です。手はきれいに見えても汚れていることがあります。正しい手洗いを身に付けて、元気に冬を乗り切りましょう。

■手を洗うタイミングは？

皆さんはどんな時に手を洗いますか？平成27年の消費者庁の調査では、家庭での食事の前に手を洗う習慣がある方は、52・6%という結果でした。また、15・4%の方がトイレの後に手を洗わないことがあると答えています。どんなに清潔に調理された食事でも、ノロウイルスなどの病原菌が手に付いているのは、食事の時に口から取り入れて感染してしまう可能性があります。また、インフルエンザウイルスは、咳やくしゃみで出た飛沫を直接吸い込まなくても、飛沫で汚染された手指を介して接触感染します。

菌は目に見えないので、知らず知らずのうちに持ち込み、周りに広げてしまうことがあります。手洗いは感染経路を遮断するためにも大切です。帰宅時や調理の前、食事の前、トイレやおむつ交換の後、動物に触った後などは手洗いをし、自分の手で病原菌を媒介しないよう清潔にしましょう。

■正しい手の洗い方

手洗いは3つのレベルに分けられます。普段私たちが何気なく行っている「日常手洗い」食品取扱者や医療・介護の現場で行われている「衛生的手洗い」そして最も厳密な「手術手洗い」です。日常手洗いでは皮膚表面

の汚れを洗い落とし、感染の予防のためにより一層丁寧な「清潔手洗い」をして、一時的に付着した菌まで取り除くことが必要です。手洗いにかける時間は65%の人が5〜15秒というデータがあります。せっけんを使って30秒〜1分間流水で手洗いをすることで、菌は100分の1に減少するといわれています。洗った後のタオルは共用せず、水分はしっかりと拭き取ることを習慣づけましょう。

正しい手洗いの方法

正しい手洗いの方法は図1を参考にしてください。この方法で手洗いすると30秒かかります。また、洗い残しの多い場所(図2)も確認しましょう。

■感染症の予防に関する問い合わせ／ふれあい交流センター健康推進係(☎4851000)



図1 正しい手の洗い方



図2 洗い残しの多い部分



飲んで美味しい牛乳をさらに美味しく食べてもらいたい!

牛乳を食べよう!

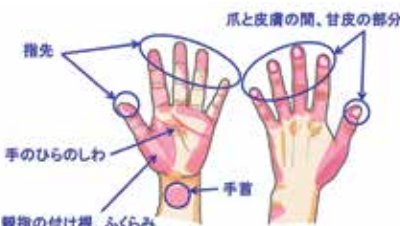
~基本のとろろソースはグルタン感覚で肉や野菜にかけても~



J-milkホームページより提供



今月のレシピ 秋鮭ときのこの牛乳とろろ焼き

作り方

- ①鮭は4等分に切る。しめじは小房に分ける。
- ②ポリ袋に①とポン酢しょうゆを合わせ15分間以上漬け込む。
- ③長いものをすりおろし、牛乳、かたくり粉と合わせて塩を振り、基本のとろろソースを作る。
※長いもの粘りによって牛乳の量を調節してください。
- ④ごま油を塗った耐熱容器に、水けを切った②を並べ、オーブントースターで焼く。鮭の表面に焼き色が付いたら③をかけて中火でさらに5分間焼く。
- ⑤焼き上がったら、青のりをたっぷりかける。

材料(2人分)

- 鮭……………2切れ
- しめじ……………½パック
- ポン酢しょうゆ……………大さじ1
- 基本のとろろソース
- 長いも……………100g
- 牛乳……………45ml
- かたくり粉……………大さじ2
- 塩……………少々
- ごま油……………少量
- 青のり……………適量

One Point!

ホワイトソースも長いもと牛乳で作れば減塩できます。

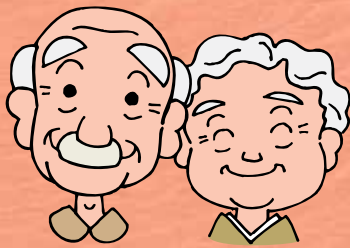

大屋
（富 士）
フクさん



国民年金保険料 口座振替のご案内

国民年金保険料の納付期限を忘れてしまう、忙しくて金融機関などで支払う時間がないという方は、口座振替をご利用ください。まとめて前払い（前納）すると保険料の割引もあります。

■必要なもの／振替口座の通帳、届出印
平成28年度の振替方法別割引額（参考）

振替方法	1回当たりの納付額	割引額	2年分に換算した割引額	申込締切	振替日
2年前納 4月～翌々年3月分	377,310円	15,690円	15,690円	2月末日	5月2日
1年前納 4月～翌年3月分	191,030円	4,090円	8,180円	2月末日	5月2日
6カ月前納	96,450円	1,110円	4,440円	2月末日 (4～9月分) 8月末日 (10月～翌年3月分)	5月2日 10月31日
当月末振替（早割） 本来の納付期限の 1カ月前に振替	16,210円	50円	1,200円	—	当月末
翌月末振替 (割引なし)	16,260円	なし	なし	—	翌月末

※平成29年度の保険料額は、平成29年2月下旬に告示される予定です。

■申し込み・問い合わせ／役場住民課年金保険係（1階②番窓口☎485-2111内線125）
釧路年金事務所国民年金課（☎0154-22-5810）

北海道健康マイレージ事業に参加しよう!!

北海道では平成28～30年度の3年間で「北海道健康マイレージ事業」を実施します。この事業は皆さんが健康づくりに関心を持ち、取り組みのきっかけになるよう、北海道・標茶町・協賛企業が協働で行うものです。

対象となる本町の健康づくり事業に参加すると、ポイントシールが付与されます。6ポイント集めると協賛企業から提供された特典がもらえます。（該当者が多数の場合は抽選）

健康づくり事業に参加して、がんばった自分にご褒美をあげましょう！

■対象者／本町に住所のある20歳以上の方

■実施の流れ／①下記係に「参加登録申込書」を提出し、ポイントカードをもらう

②対象となる事業に参加し、ポイントシールを集める

③6ポイント集めたら、下記係にカードを提出する

④協賛企業から提供された特典をもらう

■対象となる事業／

- ・健康診断（2ポイント）…総合住民健診での特定健診や基本健診、国保ドック、ミニドック、職域の健康診断、個人受診の人間ドックなど
- ・がん検診（2ポイント）…町や職域でのがん検診・人間ドックなど検査項目からがん検診と判断できるもの
- ・標茶町健康まつり（1ポイント）
- ・健康づくり講演会などの学習会（1ポイント）

■申し込み・問い合わせ／ふれあい交流センター健康推進係（☎485-1000）

高齢者肺炎球菌ワクチンのお知らせ

これからの季節、風邪やインフルエンザなどが流行しやすくなります。日頃のうがい・手洗いはもちろんのこと、予防接種も自分を守る予防策の一つです。今年度対象になる方で接種を希望する方は、下記まで申し込みください。インフルエンザ予防接種との同時接種も可能です。

■対象者／平成28年度中に65歳・70歳・75歳・80歳・85歳・90歳・95歳・100歳になる方で、今まで肺炎球菌ワクチンを接種したことがない方

■実施医療機関／町立病院 ※予約制

■自己負担額／3,000円 ※町民税非課税世帯および生活保護世帯は無料

■申し込み・問い合わせ／ふれあい交流センター健康推進係（☎485-1000）

齋藤 淳一さん
(旭)



大竹 スツさん
(磯分内)



長寿88歳
おめでとうございます

《平成28年7月該当》

掲載に同意いただいた方のみ掲載しています。

内容
新聞やテレビなどで、架空請求をはじめとする特殊詐欺への注意喚起を目にする機会が増えました。しかし、依然として多くの被害が発生しています。

先月も隣の管内の50歳代の男性に「退会手続きの確認が取れず、利用料が発生しています」というメールが届き連絡先へ電話をしたところ、支払いを要求されたので、コンビニのギフトカードで支払ってしまったという事例が発生しました。さらにその後、電話で弁護士を名乗る男から「国外のウェブサイトに1000万円を超える未払い金があるので、差し押さえられないよう預金を自分たちに預けた方がよい」と連絡がありました。弁護士からの連絡

生活豆知識

特殊詐欺は他人事ではありません



なので大丈夫と信用してしまい、ATMからの振り込みと宅急便での送付により、630万円を奪われてしまいました。

ひとことアドバイス

- ・心当たりのないメールが届いたら、連絡先には絶対に電話しないこと。相手は電話を切らせない訓練を何度も行っています。見知らぬ番号から電話がかかってきた場合は、電話に出ないこと。
- ・相手は固定電話のほかにも携帯電話やメールなど、さまざまな方法で連絡を取ろうとします。「自分は絶対大丈夫」と過信しないことが大切です。
- ・「おかしい」「困ったな」と思ったときは、1人で悩まずお気軽に左記相談窓口へ問い合わせください。

■相談窓口

- ・役場企画財政課商工労働係
(2階)⑩番窓口 ☎485-2111 内線251
- ・釧路市消費生活センター
(☎0154-2413000)
- ・消費者ホットライン
(☎188)
- ・警察相談専用電話
(☎#9110)

生活応援共通

お買い物券を販売します



- 販売期間 / 10月30日(日)～11月4日(金)、午前10時～午後4時
 - 販売価格 / 1セット10,000円(町内共通お買い物券12,000円分) ※2,000セット限定販売。
 - 購入枠 / 1人2セット限り
 - 販売場所 / 商工会窓口(事前予約はできません)
 - その他 / 販売時の封筒には抽選番号が記載されています。平成29年1月4日(水)の抽選会で当選すると景品が当たります。来場者にもプレゼントを用意しています。
- ※詳しくは、新聞記事や折り込み広告をご覧ください。
- 問い合わせ / 標茶町商工会 (☎485-2264)

医療講演会のお知らせ

町立病院では医療講演会を開催します。メタボリックシンドロームや生活習慣病の予防と対策を知り、健康づくりに役立てましょう。申し込みは不要です。お気軽にお越しください。



日時 / 10月12日(水)
午後7時～8時15分
場所 / ふれあい交流センター

- ※入場無料
- 演題 / 「知っていますか？メタボで肝臓が悪くなる」
- 講師 / 北海道大学大学院医学研究科 消化器外科学分野 I 武富紹信教授(医学博士)
- 問い合わせ / 町立病院 (☎485-2135)

町立病院からのお知らせ

標茶町立病院 485-2135

URL <http://www.town.shibecha.hokkaido.jp/hospital/>

受付診療時間 受付時間／午前の部…午前8時45分～11時 午後の部…午後1時～3時45分
 診療時間／午前9時～午後4時45分

内科 ●毎週火曜日・水曜日は、午後休診となります。(木曜日・金曜日の午後1～2時は、病棟回診のため診察をお待ちいただいております)

外科 ●北大医学部消化器外科Ⅰから1週間または2週間単位で出張医師が担当します。
 ●毎週金曜日の受付時間は、午後3時30分までとなります。

●10月4日(火)終日と14日(金)午後は、休診となります。

産婦人科 ●町立中標津病院から島野敏司医師が担当します。

●診療日／週2回(月曜日の午後・金曜日の午前)

●受付時間／月曜日…午後1時～3時30分 金曜日…午前8時45分～11時

●予約制となっています。受診日の5日前までに来院時または電話で予約してください。

※予約がなくても受け付けますが、予約の方を優先します。(救急患者を除く)

リハビリテーション科 ●予約制となっています。新患の方は、医師の診察後に受診日時を予約します。

小児科 ●旭川医大小児科から出張医師が担当します。

●10月から来年3月まで毎月の診療日数が1日増えることになりました。

☆10月の小児科診療受付時間／

	一般診療		予防接種(事前予約が必要です)	
	午前の部	午後の部	13:00～13:30	14:30～15:45
	8:45～11:00	13:00～14:00		
4日(火)	●	休診	● (インフルエンザ以外)	休診
11日(火)	●	休診	● (インフルエンザ同時接種含む)	● (インフルエンザ単独接種のみ)
12日(水)	●	●	休診	休診
18日(火)	●	休診	● (全ての予防接種)	休診
25日(火)	●	休診	● (インフルエンザ同時接種含む)	● (インフルエンザ単独接種のみ)
26日(水)	●	●	休診	休診

【予防接種】

《小児科／定期接種》 ●麻しん風しん混合・BCG・ヒブ・小児用肺炎球菌・四種混合・B型肝炎・日本脳炎・水痘の接種希望者は、小児科診療日の午前11時までに病院へ電話連絡してください。(ワクチンの準備の都合上、お願いします)

●BCG以外の予防接種は、同時接種が可能です。同時接種の詳細は、病院へ問い合わせください。

《18～20歳未満の日本脳炎》 ●対象の方で接種を希望する方は1回目の接種はふれあい交流センターへ、2回目以降の接種からは町立病院にそれぞれ1週間前までに申し込みください。

《子宮頸がん》 ●定期接種(中学1年～高校1年対象)は、5日前までに病院へ電話連絡してください。
 ●定期接種・任意接種ともに、産婦人科での診療となりますので、上記日程を参照してください。

《インフルエンザ》 ●小児科は10月11日(火)、一般(高校生に相当する年齢以上)は10月17日(月)から予防接種を開始します。詳細は、広報の折り込みチラシをご覧ください。

《任意接種》 ●おたふくかぜ、定期接種以外の水痘・65歳以上の肺炎球菌・小児用肺炎球菌・子宮頸がん・麻しん・風しん・麻しん風しん混合・インフルエンザは予約が必要となりますので、総合受付窓口または電話で申し込みください。

※定期の予防接種についての詳細は、ふれあい交流センター健康推進係(☎485-1000)へ問い合わせください。

【看護部より】 「2～3日前から発熱・めまい・腹痛などで調子が悪く、様子を見ていたが良くならないので受診したい」と夜中や休日に電話をされる方がいます。

救急外来では、通常の外来受診時のような詳しい検査が十分にできなかつたり、必要なお薬が用意できないこともありますので、調子が悪い時は早めに外来受診時間内に受診しましょう。

＝お願い＝ 町立病院は、救急指定病院として24時間体制で診療を行っていますが、医師の負担軽減のためにも、緊急に診断・治療が必要な方を除き、通常時間帯の受診をお願いします。

学校の取組

虹別小学校

虹別小学校では、子どもたちの安全に対する意識を高め、危険を回避する力を身に付けさせるために、安全教育に力を入れて日常的な指導やさまざまな行事を行っています。今年度実施した主な行事を紹介します。

避難訓練

地震や火災が発生したときに、素早く適切な行動がとれるよう、毎年複数回、避難訓練を行っています。今年度は標茶消防署の協力のもと、煙体験を取り入れて実施しました。煙が充満した教室を低い姿勢で壁伝いに避難する活動を通して、子どもたちは「ハンカチを口に当てること」「姿

勢を低くすること」「きちんと並ぶこと」などの大切さを実感しながら理解できたようです。

交通安全街頭啓発

本校では3年に1度、交通安全街頭啓発活動を行っています。一般ドライバーへ交通安全を呼びかける活動を通して、交通安全の意識を高めることが狙いです。今年度は役場、交通防災係や弟子屈警察署、地域の交通指導員の方々に協力いただき、子どもたちから一般ドライバーへ手作りのメッセージカードを渡ししながら、安全運転を呼びかけました。



防犯教室

不審者から声をかけられたという場面を設定したロールプレイを通して、危険を予測し回避するためのスキルを学びました。弟子屈警察署に講師をお願いし、連れ去り犯のような悪意ある相手に対応する方法を指導していただきました。3年ごとのローテー

ションで内容を変えて続けてきた防犯教室ですが、今後は「声かけへの対応」「ネットトラブルから身を守る」「不審者侵入への対応」といった内容に改めて、小学校6年間で偏りのない学びができるよう考えています。

平成28年度

文化講演会

今年の文化講演会は東川町出身で演劇ユニット「TEAM NACS」のリーダー・森崎博之さんです。「森崎博之のあぐり王国北海道」などのテレビ番組で農業や食育の大切さについて発信している森崎さんが北海道の魅力を語ります。

■日時／12月18日(日)、午後1時
 ■場所／コンベンションホールういず
 ■演題／「生きることは食べること」
 ■問い合わせ／文化講演会実行委員会(図書館内) 485-2300



新たに成人となる方々へ

本町では、新たに成人となる方(平成8年4月2日～平成9年4月1日の間に生まれた方)の門出を祝し、標茶町成人式を行います。

本町に住民登録している対象者へご案内しますが、本町出身者で就学や就職により住民登録していない方も参加ができますので、参加を希望する方は10月28日(金)までに下記へ連絡してください。家族や友人からの情報をお待ちしています。

また、前日には町内の有志の方々が企画する「前夜祭」も開催される予定です。企画に協力できる方も募集していますので、下記に問い合わせください。

- 成人式** ■日時／平成29年1月8日(日)、午後1時から
 ※受付は正午から
 ■場所／コンベンションホールういず
- 前夜祭** ■日時／平成29年1月7日(土)、午後7時から(予定)
 ※受付は午後6時30分から(予定)
 ■場所／開発センター
 ■会費／1人1,000円(予定)

■問い合わせ／教育委員会社会教育課社会教育係
 (☎485-2111内線288)

郷土館講座

釧路川カヌー川下り 遺跡探検隊!

釧路川をカヌーで下りながら、遺跡を探検しませんか?カヌーに乗りながら遺跡を観察するほか、実際に遺跡に上陸して堅穴住居跡を見学します。本物の縄文時代の土器や石器を発見しましょう。ぜひ参加ください!



去年の探検隊が発見した縄文土器

- 日時／10月16日(日)、午前9時～正午
 ■定員／7人
 ■参加費／大人6,500円、子ども2,500円
 ■申込締切／10月12日(水)
 ■申し込み／郷土館 (☎487-2332)

文芸作品

川柳 (標茶川柳の会)

- 愛い奴じやおこげもつくる電気がま
- 峠ごえ簾れのような雨に会う

土肥 雅典
葉佐 智恵

俳句 (標茶菱の実吟社)

- 木の実降る音の違いに耳立てり
- ほし草の香りみたせり秋なかば

石川千都栄
千葉 碧水

短歌 (自生林短歌会)

- 写真撮る十分足らずで受く免許
「三年有効」しかと確かむ
- 無償愛受けし生活ひと月に
娘の手料理目の前踊る
- 一〇〇枚の絵手紙描き汗ぬぐふ
敬老の日に思ひよせつつ

安藤 正男
門屋 和子
和田 礼子

みんなの 作品展

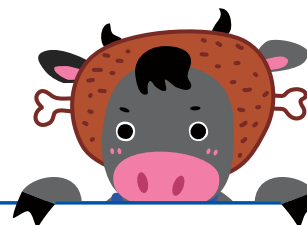

投稿お待ち しています

掲載希望の方は、イラスト・詩・絵画・写真ほか何でも結構ですので、作品に住所・氏名を記入の上、次のところまでお寄せください。
〒088-2312 川上4丁目2番地
役場企画財政課地域振興係
「みんなの作品展コーナー」

図書館だより

☎485-2300

■開館時間■

火～木曜日：午前10時～午後6時
金曜日：午前10時～午後9時
土・日曜日：午前10時～午後4時
休館日：月曜日・祝日

展示会「クラブを本に持ちかえて」

■期間／10月14日(金)～11月2日(水)

■場所／図書館ロビー

北海道日本ハムファイターズでは青少年の読書を応援しています。

読書推進キャンペーン「クラブを本に持ちかえて」の一環として「宇宙」をテーマに、栗山監督や選手の皆さんが推薦する図書を選手の読書写真とともに展示します。あの選手がこんな本を…ますますファイターズが好きになりますよ。



ボランティア募集

11月5日(出)開催の「図書館まつり」でお手伝いいただける方を募集しています。内容は子ども工作教室の手伝いです。中学生以上でご協力いただける方は図書館へご連絡ください。

絵手紙の会



馬場 恵子さん (上多和) の作品



和田レイ子さん (開 運) の作品

やすらぎ園臨時職員を募集します

特別養護老人ホームやすらぎ園では、11月1日から勤務可能な臨時職員を募集しています。



- 募集職種・人数／看護職（1人）、介護職（2人）、調理職（1人）
- 募集要件／
 - ・交代勤務のできる健康な方（介護職は夜勤あり）
 - ・看護職は正看護師または准看護師の資格を有する方（介護職、調理職は資格の有無を問いません）
- 賃金など／
 - ・看護職…日額11,880円（正看護師）
 - ※准看護師は10,450円
 - ・介護職・調理職…日額8,630円
 - ※有資格者は8,830円
 - ※社会保険、通勤手当あり
- 雇用期間／11月1日～平成29年3月31日（更新予定あり）
- 提出書類／
 - ・履歴書（自書、写真貼付）
 - ・納税確認書（町内在住者のみ、本人および配偶者）
- 提出期限／10月14日（金）
- ※郵送の場合は当日消印有効
- 提出先・問い合わせ／
 - 特別養護老人ホームやすらぎ園（☎485-3501）

駒ヶ丘公園噴水 冬期閉鎖のお知らせ

気軽に利用できる夏の憩いの場として、多くの方にご利用いただいた噴水は、10月11日（火）より冬期閉鎖となります。

- 問い合わせ／役場建設課都市計画係（2階⑭番窓口☎内線275）

釧路湿原国立公園連絡協議会からのお知らせ

◎ザリガニウォッチング2 ～ニホンザリガニ編～

釧路湿原に生息する絶滅危惧種ニホンザリガニの生態を知り、生息環境を観察します。

- 日時／10月16日（日）、午前10時～正午
- 定員／15人
- 参加費／無料
- 集合・申し込み・問い合わせ／鶴居村温根内ビジターセンター（☎0154-65-2323）

◎秋のバードウォッチング

湿原にヒシクイやオオハクチョウが飛来する時期です。秋から冬にかけての野鳥の暮らしを観察します。

- 日時／10月30日（日）、午前10時～正午
- 定員／15人
- 参加費／無料
- 開催場所／シラルトロ湖・蝶の森周辺
- 集合場所／憩の家かや沼駐車場
- 申し込み・問い合わせ／塘路湖エコミュージアムセンター（☎487-3003）

平成29年度コミュニティ助成事業の募集

一般財団法人自治総合センターでは、宝くじの社会貢献広報事業として、地域コミュニティ活動に対する助成を行っています。

助成対象はコミュニティ活動に必要な設備や備品などの整備に関する事業や自主防災組織が防災活動に必要な整備に関する事業などです。事業の活用を希望するコミュニティ団体（町内会・地域会など）は下記係までご相談ください。

- 申請期限／10月14日（金）
- 申し込み・問い合わせ／役場企画財政課地域振興係（2階⑯番窓口☎内線223）

パークゴルフ場 冬期閉鎖のお知らせ

今年も多くの皆さんにご利用いただいた市街地4カ所のパークゴルフ場は、次のとおり冬期間閉鎖を予定しています。

○冬期閉鎖開始日／

- ・11月4日（金）から…釧路川標茶緑地ときわパークゴルフ場、釧路川標茶緑地桜パークゴルフ場、駒ヶ丘公園パークゴルフ場
- ・ホールのピンを外したときから…釧路川標茶緑地パークゴルフ場

※ときわパークゴルフ場は11月1日（火）～3日（木）に無料開放を予定しています。（コース状況などにより10月31日（月）で閉鎖する場合がありますので、ご了承ください）

○問い合わせ／

- ・釧路川標茶緑地ときわパークゴルフ場…農業者トレーニングセンター（☎485-2434）
- ・その他市街地パークゴルフ場…役場建設課都市計画係（2階⑭番窓口☎内線275）
- ※農村公園などのパークゴルフ場については、各公民館または地域会に問い合わせください。

広報しべちゃ 有料広告募集

○申込方法／

下記係へ申し込みください。（原稿は原則電子データ）

○申込期間／

- ・11月号…10月5日（水）まで
- ・12月号…11月7日（月）まで

○申し込み・問い合わせ／

役場企画財政課地域振興係（2階⑯番窓口☎内線224）

※申込多数の場合は先着順

町税および各使用料などの 夜間納付相談窓口の開設

本町では毎月、夜間納付相談窓口を開設しています。

今月の窓口開設日は次のとおりですので、昼間はお仕事などで納付相談が困難という方は、ご利用ください。

なお、コンビニエンスストアでも町税などの納付ができますので、夜間や休日に納付するときなどに利用してください。

町税などは、皆さんの暮らしを支えるための貴重な財源となっていますので、納税に対するさらなるご協力をお願いします。

- 日時／10月31日(月)、午後8時まで
- 場所／1階⑩番窓口
- 問い合わせ／役場税務課納税係 (☎内線155) および各担当係

無料法律相談会を 開催します

法テラス釧路では、下記のとおり無料法律相談を行います。

また、下記の日程以外でも、身近な法的トラブルの解決をお手伝いする相談業務を行っています。お気軽に問い合わせください。

- 日程／10月18日(火)～20日(木)
- ※相談時間は1件30分程度
- 場所／契約弁護士・司法書士の各事務所
- 相談員／契約弁護士・司法書士
- 予約期間／10月3日(月)～17日(月)、午前10時～午後4時
- ※事前電話予約制(先着10人)
- 予約・問い合わせ／
法テラス釧路 (☎050-3383-5567)

納期限のお知らせ

10月25日(火)は、町道民税第3期、国民健康保険税第4期の納付期限です。

町有地売り払い情報

本町では、麻生・平和地区の町有地の売り払いを行っています。

- 売り払い物件・価格／町ホームページに掲載(アドレスは22ページ参照)
- 申し込み・問い合わせ／
役場管理課管財係
(1階⑧番窓口 ☎内線141)

地方税合同公売会を 開催します

北海道と釧路・根室・十勝管内の市町村などが差し押さえた物件の合同公売会を開催します。会場では展示物件の入札や競り売りに参加することができます。詳細は釧路総合振興局のホームページをご覧ください。たくさんのご来場をお待ちしています。

- 日時／10月30日(日)、午前11時開場
- 入札／午前11時(開札は午後1時)
- 競り売り／正午
- ※午前11時55分までに参加受付が必要です。
- 場所／釧路市観光国際交流センター
- 必要なもの／身分証明書(免許証、健康保険証など)、印かん、代金(現金のみ)
- 問い合わせ／役場税務課納税係 (1階⑩番窓口 ☎内線155)、釧路総合振興局地域政策部納税課 (☎0154-43-9171)

必ずチェック！ 北海道最低賃金

道内で事業を営む使用者とその事業で働く労働者に適用される北海道最低賃金が改正されます。

- 最低賃金／時間給786円
- 発効日／10月1日(土)
- 問い合わせ／北海道労働局釧路労働基準監督署 (☎0154-42-9711)

日本赤十字社から 講習のお知らせ

◎赤十字救急法基礎講習

意識障害・気道閉鎖・呼吸停止・心停止など直ちに手当が必要な場面で、救急隊が到着するまでの間に必要な知識と技術を身に付けます。

- 講習内容／心肺蘇生法、AEDの使い方など
- 日時／11月13日(日)、午前9時～午後1時
- 受講資格／15歳以上の方
- 定員／20人
- 受講料／1,500円

◎赤十字救急法救急員養成講習

赤十字の基本理念を理解して、事故や病気から自分自身を守り、急病人やけが人を正しく救助して、医師や救急隊員などに引き継ぐまでの応急の手当てができるように、知識と技術を身に付けます。

- 講習内容／急病の手当て、けがの手当てなどの救護
- 日時／
 - ・11月13日(日)、午後2～5時
 - ・11月19日(土)、午前9時～午後5時
 - ・11月20日(日)、午前9時～午後5時
- 受講資格／赤十字救急法基礎講習修了者(認定証が有効期限内の方)で、全日受講可能な方
- 定員／20人
- 受講料／1,700円

【両講習共通】

- 場所／釧路赤十字病院
- 申込締切／10月31日(月)
- 資格証／全課程を終了した方に受講証を授与します。成績優秀な方には認定証を交付します。
- 申し込み・問い合わせ／日本赤十字社北海道支部釧路市地区 (☎0154-23-5151)





高野 耀汰くん
高野 貴広さん (茶安別)



宮内 英太郎くん
宮内 陽介さん (常盤)



〈平成28年 8月25日撮影〉



酒井 百花ちゃん
酒井 克洋さん (オツッベツ)



〈平成28年 8月25日撮影〉



高橋 明奈ちゃん
高橋 和好さん (上多和)



幸坂 夏弥くん
幸坂 泰裕さん (開運)



大澤 佑誠くん
大澤 祐希さん (虹別)



高橋 鉄平くん
高橋 大祐さん (磯分内)



今橋 彪雅くん
今橋 義貴さん (虹別)



山内 空くん
山内 さやかさん (麻生)

広報しべちゃで掲載された写真は、データ形式にて提供しますので、お気軽にご連絡してください。

▽連絡先 / 役場企画財政課地域振興係 (2階⑩ 番窓口 ☎485-2111 内線 224)



江口 史竜くん
江口 祐司さん (川上公住)



大倉 実緒ちゃん
大倉 裕輔さん (コックロ)



伊藤 楓馬くん
伊藤 誠さん (旭)

グループレッスン & 個人レッスン 無料体験予約受付中

土日 のレッスンクラスもスタート みうらで・みんなと・みらいの・みゅーじっくを

☎ 485-1850 ✉ marusanmiura.info@gmail.com

ヤマハ音楽教室

10月 2:14:23日はグループ体験レッスンの日 早期予約 特典有 ※個人クラスは随時受付中です ※体験レッスンは全クラス予約制です

暮らしいきいきカレンダー 10月

(交)…ふれあい交流センター (幼)…標茶幼稚園
(虹)…虹別酪農センター (弥)…弥栄国際交流館

インフルエンザ予防接種の申し込みは10月3日(月)から受け付けます。64歳以下の方は町立病院、65歳以上の方はふれあい交流センターへ申し込みください。

1(土)
●第21回標茶町健康まつり
10:00~14:00(交)

2(日)	3(月)	4(火)	5(水)	6(木)	7(金)	8(土)
	●健康相談 9:00~15:00(交) ●子育てサロン(全乳幼児) 10:00~11:30(交) 14:00~15:30(交)	●子育てサロン(2歳以上) 10:00~11:30(交) 14:00~15:30(交) ●転倒予防教室 13:30~15:30(虹)	●生きがいリハビリ教室「ひまわり」 13:30~15:30(交)		●子育てサロン(0・1歳) 10:00~11:30(交) 14:00~15:30(交) ●パパママ教室 13:30~15:30(交)	
9(日)	10(月)	11(火)	12(水)	13(木)	14(金)	15(土)
		●健康相談 9:00~15:00(交) ●子育てサロン(2歳以上) 10:00~11:30(交) 14:00~15:30(交)	●転倒予防教室 13:30~15:00(虹)		●子育てサロン(0・1歳) 10:00~11:30(交) 14:00~15:30(交) ●パパママ教室 13:30~15:30(交)	
16(日)	17(月)	18(火)	19(水)	20(木)	21(金)	22(土)
	●健康相談 9:00~15:00(交) ●子育てサロン(全乳幼児) 10:00~11:30(交) 14:00~15:30(交)	●子育てサロン(2歳以上) 10:00~11:30(交) 14:00~15:30(交)	●遊びの広場 10:00~11:30(交) ●介護者のつどい 13:30~15:30(交)		●子育てサロン(0・1歳) 10:00~11:30(交) 14:00~15:30(交) ●パパママ教室 13:30~15:30(交) ●転倒予防教室 13:30~15:00(虹)	
23(日)	24(月)	25(火)	26(水)	27(木)	28(金)	29(土)
	●健康相談 9:00~15:00(交) ●子育てサロン(全乳幼児) 10:00~11:30(交) 14:00~15:30(交)	●子育てサロン(2歳以上) 10:00~11:30(交) 14:00~15:30(交) ●離乳食学習会 13:00~14:30(交)	●わんぱく 10:00~11:30(幼) ●転倒予防教室 13:30~15:00(虹)	●3歳児健診 9:30~9:45(交) ※対象は平成25年8・9月生まれ ●乳児健診 13:00~13:15(交)	●子育てサロン(0・1歳) 10:00~11:30(交) 14:00~15:30(交) ●パパママ教室 13:30~15:30(交) ●生きがいリハビリ教室「ひまわり」 13:30~15:30(交)	
30(日)	31(月)	11月上旬の予定				
	●健康相談 9:00~15:00(交) ●おいしく食べられる教室 10:00~13:00(弥) ●子育てサロン(全乳幼児) 10:00~11:30(交) 14:00~15:30(交)	<ul style="list-style-type: none"> ●1日(火)…子育てサロン(2歳以上) ●2日(水)…秋の総合住民健診 子育て講座 ●4日(金)…転倒予防教室 				



平成28年台風10号等災害における義援金のお知らせ

- 募集期間/10月31日(月)まで
- 受付方法/役場保健福祉課社会福祉係(1階④番窓口)または、下記に記載している口座へ振り込みしてください。
 - 三井住友銀行 すずらん支店 普通預金 2787535
 - 三菱東京UFJ銀行 やまびこ支店 普通預金 2105530
 - みずほ銀行 クヌギ支店 普通預金 0620316
- 口座名義「日本赤十字社」
- 問い合わせ/日本赤十字社北海道支部標茶町分区事務局役場保健福祉課社会福祉係(1階④番窓口 ☎485-2111内線133)

乳がん・子宮頸がん検診

町立病院で子宮頸がん検診を希望される方は、ふれあい交流センター(☎485-1000)へ。釧路がん検診センターでの乳がん・子宮頸がん検診を希望される方は、直接釧路がん検診センター(☎0154-37-3370)へ申し込みください。

母子健康手帳の交付はふれあい交流センターで受け付けています。

人の動き

	8月末現在	前月対比
男	3,790人	3人減
女	4,080人	2人増
計	7,870人	1人減
世帯	3,674世帯	5世帯減

8月1日～8月31日届出分

おたんじょうおめでとう

氏名	保護者	住所
岩崎 朱里 ^{じゅり} ちゃん	和貴さん	茶安別
倉戸 龍乃丞 ^{りゅうのすけ} くん	秀之さん	磯分内
高橋 紬 ^{つむぎ} くん	拓也さん	桜公住
野崎 泰成 ^{たいせい} くん	哲矢さん	川上
中下 日葵 ^{ひまり} ちゃん	亮さん	平和
菊地 陽向 ^{ひなた} たくくん	貴之さん	茶安別

おくやみもうしあげます

氏名	年齢	住所
酒井 齊さん	81歳	旭
八巻 富子さん	77歳	茶安別
水野 ナヲさん	91歳	川上
山本 美登さん	95歳	川上
松田 シイさん	93歳	川上
藁谷 光夫さん	81歳	虹別
今井 壽太郎さん	92歳	川上

注) おたんじょうおよびおくやみコーナーは、役場へ届け出の際に同意いただいた方のみ掲載しています。

10月の催し

1日(土)	10:00～	第21回標茶町健康まつり (ふれあい交流センター)
12日(水)	9:30～	自動車運転免許更新時講習会 (優良の方のみ) (コンベンションホールういず)
13日(木)	9:00～	第64回協会長杯秋季ゲートボール大会兼 町民スポーツ大会 (ふれあいプラザゆう)
15日(土)	9:30～	第69回男子・第32回女子北海道高等学校駅 伝競走大会※詳細は折り込みチラシをご覧ください
30日(日)	9:00～	第13回雪印メグミルク杯ミニバレーボール 大会 (農業者トレーニングセンター)

町営住宅入居者募集



10月11日まで下記住宅の入居者を募集します。

■申し込み・問い合わせ/
役場管理課管財係 (1階⑧番窓口 ☎485-2111内線142)

団地名	住宅番号	室構成	面積	竣工年度	月額家賃
塘路第2団地	T-1-2	1LDK	52.30㎡	H11	14,700～21,900円

- ◎月額家賃は世帯人数や年間所得により上の表の幅で変わります。
- ◎1つの住宅に2件以上の申し込みがあった場合は、選考委員会を開催し、入居者を決定します。
- ◎申し込みの結果は20日ごろ郵送でお知らせします。
- ◎入居が決定した場合、入居者と同程度以上の収入がある連帯保証人(1人)の連署する請書の提出が必要で、月額家賃の3カ月分の敷金が必要となります。
- ◎単身者は1LDK・2DK・2LDKまでの住宅のみ申し込みできます。ただし、2LDKは2名以上の世帯の申し込みがある場合は、その世帯が優先されることがあります。
- ◎9月12日現在、退去届けが出されている住宅です。入居日については、修繕などにより遅くなる住宅もありますのでご了承ください。



防災・防犯情報などをメールでお知らせします。利用する方は左記QRコードを読み取り、登録してください。

体育の日は運動で汗を流しましょう!!

10月10日体育の日は、農業者トレーニングセンターとふれあいプラザゆうを開館します。開館時間は午前9時～午後4時30分です。ぜひご利用ください!

※トレーニングセンター利用の際は、運動靴を持参してください。なお、ふれあいプラザゆうでは金具付きスパイクの使用は禁止です。



町ホームページ
携帯電話版ホームページ
町公式Facebook
Eメール

<http://www.town.shibecha.hokkaido.jp/>
<http://www.town.shibecha.hokkaido.jp/i/>
<https://www.facebook.com/town.shibecha/>
info@office.town.shibecha.hokkaido.jp



QRコード

カメラ付き携帯電話の機能にバーコードリーダーがある方は、QRコードからもアクセスできます。



発行/標茶町役場/編集/地域振興係/発行日/平成28年10月1日



広報しべちは、環境保護のために古紙配合率100%再生紙および100%植物油型インキ「ナチュラリス100」を使用しています。

