

広報

# しばちや

SHIBECHA

2024 1  
NO.791



謹賀新年





明けましておめでとうございます。皆様には、ご健勝にて新年を迎えられたこととお慶び申し上げます。

新型コロナウイルス感染症が昨年5月から5類感染症になり、ポストコロナ社会=コロナ禍の経験をもとに生活様式や価値観の変化が到来するといわれています。

酪農・畜産においては、コロナ禍における需要減少、国際情勢や経済の変動の影響などから依然として厳しい状況が続いております。昨年同様、皆様には牛乳の消費拡大へのご理解とご協力をお願いします。また、本町の屋台骨、基幹産業をより持続的で強固なものとするためさらなる支援も必要です。国や北海道に強く働き掛けていくとともにJAしべちやなど関係機関と連携を強め対策を進めてまいります。

町では、「馬とともに暮らすまち」として馬産の歴史を生かし、引退乗用馬の受入れなどの取組みを進めています。昨年は、元地域おこし協力隊員の小瀧真人さんが乗馬体験などを楽しめる施設「どさんこRanch（ランチ）」を開設、東京から移住の達川梨花さんが馬と共に過ごす観光牧場「HeartRanch（ハートランチ）」をプレオープンと今後が期待されます。

ふるさと応援大使で女優の高橋恵子さんには、標茶でも撮影予定の新作映画の構想があります。2月中旬に、

高橋恵子さんと山本起也監督をお招きして、2012年に高橋恵子さん主演で制作された映画「カミハテ商店」と新作映画の紹介を行う予定です。

多くの町民の皆様が待ち望んでいる「釧路湿原かや沼観光宿泊施設」（憩の家かや沼）につきましても、排水設備の工事と並行して指定管理者の公募作業を行っております。秋のオープンに向けて着実に準備を進めておりますので、もう少しお待ちください。

新しい年が、町民の皆様にとりまして素晴らしいものとなりますよう、また、心を一つに変化にも柔軟に対応し「もっと元気なしべちや」を創造していく、素晴らしい1年となりますことをご祈念申し上げます。年頭のご挨拶といたします。

標茶町長  
佐藤 吉彦



## 年頭のあいさつ

町議会を代表いたしまして、謹んで新年のご挨拶を申し上げます。

町民の皆様におかれましては、令和6年の健やかな元旦を迎えられたことと心よりお慶び申し上げます。また、日頃は町議会に対しまして、ご支援とご協力を賜り、深く感謝申し上げます。

昨年を振り返りますと、4月には統一地方選挙が行われ、標茶町議会は議員定数を1人減らして総数を12人とし、元議員1人が加わり、新たな議会構成での活動が展開されました。

5月には新型コロナウイルスが感染法上の5類へ移行という節目を迎え、3年余り続けてきた各種行事の休止が徐々に再開されるなど、地域活動にもようやく明るい兆しが見えてきました。一方で、全国的な人手不足という新たな課題が表出し、本町の地域経済にもさまざまな分野で深刻な影響を及ぼしております。

エネルギー問題、地球温暖化、食料安全保障、デジタル化の進展など、

日本全体が大きな課題に直面しておりますが、政府にはこれらの山積する課題に対してのリーダーシップを期待したいものであります。

今年度も厳しい財政運営の中での予算編成となることが予想されます。標茶町は農林水産業や商工業の振興、少子高齢化・医療・福祉などの課題に直面しており、これらの課題に積極的に取り組むとともにさまざまな制度改革に的確に対応していくことが必要となっております。

町民の負託を受けた私も議会議員は、まちづくりの主役は町民の皆様であることを第一に、執行機関と互いに切磋琢磨しながら、一層の努力をしております。

町議会は、これまで以上に町民の皆様のご多様な意見を真摯に受け止め、町政に反映させてまいりますので、本年もご支援、ご鞭撻をいただきますようお願い申し上げます。

新しい年が皆様にとりまして、また標茶町にとりまして、素晴らしい年でありますように心からご祈念申し上げます。年頭の挨拶とさせていただきます。

標茶町議会議長  
菊地 誠道



# 標茶町ふるさと応援大使 高橋恵子さんから 皆さんへ新年のメッセージ

標茶町の皆さまへ

明けましておめでとうございます。

去年は久しぶりに標茶を訪れる事ができ、皆さまにお会いできてとても嬉しかったです！

本年は生まれ故郷の原野に帰り、土地のエネルギーをしっかりと充電して俳優業に邁進したいと思います。

皆さまにとって喜び多き年となりますよう、心から願っております。

高橋 恵子



## 年末年始ガイド

今年度から、クリーンセンター（ごみの受け入れ・ごみ収集）および町立病院につきまして変更となります。その他の施設については広報しべちゃ12月号をご覧ください。

| 施設など  | 今年度の年末年始   |
|---|--|
| クリーンセンター<br>（ごみの受け入れ・ごみ収集）                      | 今年度から<br>変更  |
| 町立病院<br>※定期薬を服用の方は、休み中に薬切れが生じないように早めの受診をお願いします。 | 今年度から<br>変更  |
|   | 12月28日(休)まで平常どおり<br>12月29日(金)～1月3日(水)までお休み<br>1月4日(休)から平常どおり |
|   | 12月28日(休)まで平常どおり<br>12月29日(金)～1月3日(水)までお休み<br>1月4日(休)から平常どおり |

問い合わせ／役場総務課庶務係（2階⑬番窓口☎内線211）

## 令和6年標茶町 新年交礼会

令和6年標茶町新年交礼会を開催します。

ご家族、ご友人などお誘い合わせのうえ、多数のご来場をお待ちしております。

日時／1月5日(金)、午後6時開会

場所／コンベンションホールういず

会費／1000円(当日会場で受け付けします)

主催／(主管) 標茶町社会福祉協議会、標茶町農業協同組合、標茶町商工会

※当日は酒類も用意していますので、酒類を飲まれる方は、車での来場はご遠慮ください。

※感染症対策のため、発熱、咳、倦怠感など風邪の諸症状のある方は、当日の出席をご遠慮いただきますようお願いいたします。

問い合わせ／役場総務課庶務係（2階⑬番窓口☎内線211）



# 令和5年分確定申告相談について

## 令和5年分確定申告相談日程

今年の申告相談も左記の日程で、新型コロナウイルス感染症・インフルエンザ対策を講じて行います。申告会場では消毒・検温・換気などを徹底しますが、来場される方は自己の判断でマスクの着用をお願いします。なお、熱がある時は来場をご遠慮ください。

※待機人数が一定数以上になった時は、車でお待ちいただくか、書類をお預かりして一度お帰りいただく場合もありますのでご了承ください。

※換気により会場内の温度が下がる場合がありますので、温かい服装でお越しください。

## 還付申告相談の事前受け付けについて

待ち時間の短縮・混雑緩和の一環として「給与収入・年金収入の還付申告のみ」の方の相談を事前に受け付けしますのでご利用ください。

・日程…2月1日(木)～15日(木)

・受付場所…役場税務課税務係、磯分内酪農センター、虹別酪農センター、塘路住民センター、茶安別公民館、阿歴内公民館

※「給与収入・年金収入」以外の収入がある場合や所得税の納付が発生する場合は、例年どおり申告会場での相談をご利用ください。

### ■還付申告相談の事前受付方法／

- ①右記の必要書類を用意して、受付場所へ提出する。
- ②後日、申告書完成の連絡が来るので、役場税務課などへ行き、書類を受け取る。

### ■還付申告相談のメリット／

- ・いったん役場で書類をお預かりするため、待ち時間がありません。
- ・対象地域の指定がないため、期間中いつでも提出することができます。

### 還付申告に必要な書類の例

|                               |
|-------------------------------|
| 給与の源泉徴収票または公的年金等の源泉徴収票        |
| 生命保険料控除証明書（一般・介護・年金）          |
| 社会保険料（国保・介護・後期高齢など）の支払額が分かる物  |
| 国民年金・国民年金基金の支払証明書             |
| 小規模企業共済等掛金控除証明書               |
| 地震保険料控除証明書（または旧長期損害保険料の控除証明書） |
| 医療費控除の明細書 ※                   |
| 寄付金（ふるさと納税を含む）の領収書、証明書など      |

※「医療費控除の明細書」…医療機関の領収書では受け付けすることができません。明細書（人ごと、診療機関ごとに医療費を分けて記載した物）の作成をお願いします。様式は役場税務課税務係および各公民館に設置しているほか、町ホームページから印刷することができます。

問い合わせ／役場税務課税務係（1階9番窓口☎内線154）

## 自動計算・自動入力・自宅から スマホで確定申告してみませんか？

①「確定申告書等作成コーナー」へアクセス



※対応ブラウザを確認ください。  
[iPhoneの方はSafari]、[Androidの方はChrome]

② 指示に従って、必要事項の入力を行います



③ 申告内容の事前確認を行い送信します



※入力したデータは保存しておくことができます。



## 令和5年分申告相談日程表

| 開催日 | 会場     | 午前        |  | 午後          |  |             |
|-----|--------|-----------|--|-------------|--|-------------|
|     |        | 対象地域      | 受付時間                                   | 対象地域        | 受付時間                                     |             |
| 2月  | 16日(金) | 役場大会議室    | 常盤                                     | 9:30~正午     | 川上・川上公住                                  | 12:30~15:00 |
|     | 19日(月) | 役場大会議室    | 開運                                     | 9:30~正午     | 旭  | 12:30~15:00 |
|     | 20日(火) | 役場大会議室    | 桜(1~6丁目)                               | 9:30~正午     | 桜(7~14丁目)                                | 12:30~15:00 |
|     | 21日(水) | 役場大会議室    | 富士・平和                                  | 9:30~正午     | 麻生                                       | 12:30~15:00 |
|     | 22日(木) | 虹別酪農センター  | 虹別全域                                   | 10:00~13:00 | —  | —           |
|     | 26日(月) | 磯分内酪農センター | 磯分内市街                                  | 10:00~13:00 | —  | —           |
|     | 27日(火) | 磯分内酪農センター | 磯分内市街以外の磯分内                            | 10:00~13:00 | —  | —           |
|     | 28日(水) | 茶安別公民館    | 共和・下茶安別・中茶安別                           | 10:00~13:00 | —  | —           |
|     | 29日(木) | 阿歴内公民館    | 中央・東・南地区                               | 10:00~13:00 | —  | —           |
| 3月  | 1日(金)  | 阿歴内公民館    | 北・北片地区                                 | 10:00~13:00 | —  | —           |
|     | 4日(月)  | 塘路住民センター  | 塘路                                     | 10:00~13:00 | —  | —           |
|     | 5日(火)  | 役場大会議室    | オソツベツ                                  | 9:30~正午     | 常盤・川上・川上公住                               | 12:30~15:00 |
|     | 6日(水)  | 役場大会議室    | 久著呂・コッタロ・沼幌                            | 9:30~正午     | 開運・旭                                     | 12:30~15:00 |
|     | 7日(木)  | 役場大会議室    | ルルラン・栄・南標茶・北標茶・厚生                      | 9:30~正午     | 桜・桜公住                                    | 12:30~15:00 |
|     | 8日(金)  | 役場大会議室    | 五十石・茅沼・シラルト口・多和・上多和・共和・下茶安別・中茶安別以外の茶安別 | 9:30~正午     | 富士・平和・麻生                                 | 12:30~15:00 |
|     | 11日(月) | 役場大会議室    | 虹別・茶安別全域                               | 9:30~正午     | ルルラン・栄・南標茶・北標茶・厚生<br>五十石・茅沼・シラルト口・多和・上多和 | 12:30~15:00 |
|     | 12日(火) | 役場大会議室    | 磯分内全域・オソツベツ                            | 9:30~正午     | 塘路・阿歴内・久著呂・コッタロ・沼幌                       | 12:30~15:00 |

◎役場大会議室の開場時間は午前9時00分、午後0時15分です。

◎悪天候により、中止・変更になる場合があります。

■問い合わせ／役場税務課税務係（1階⑨番窓口☎内線154）

# 補正 予算

第4回定例町議会において、令和5年度各会計の補正予算が可決されました。一般会計の補正予算は、育成牧場経費、有害鳥獣駆除事業、除雪対策、住民税非課税世帯等に対する価格高騰緊急支援給付金支給事業などで、2億4,971万8千円を追加し、予算額は124億8,200万3千円となりました。

そのほか各会計の補正予算額および一般会計の主な補正内容は次のとおりです。

## 令和5年度 標茶町各会計予算の概要

(単位：千円 △は減額)

| 会計別  |              | 補正前予算額<br>(A) | 12月補正額<br>(B) | 補正後予算額<br>(C)=(A)+B) |
|------|--------------|---------------|---------------|----------------------|
| 一般会計 |              | 12,232,285    | 249,718       | 12,482,003           |
| 特別会計 | 国民健康保険事業事業勘定 | 1,155,482     | 154           | 1,155,636            |
|      | 下水道事業        | 476,000       | 0             | 476,000              |
|      | 介護保険事業       | 1,573,850     | 1,976         | 1,575,826            |
|      | 後期高齢者医療      | 129,713       | 0             | 129,713              |
|      | 簡易水道事業       | 251,000       | 0             | 251,000              |
| 合計   |              | 15,818,330    | 251,848       | 16,070,178           |

| 企業会計   |    | 補正前予算額<br>(A) | 12月補正額<br>(B) | 補正後予算額<br>(C)=(A)+B) |
|--------|----|---------------|---------------|----------------------|
| 病院事業   | 歳入 | 1,437,214     | 9,523         | 1,446,737            |
|        | 歳出 | 1,501,224     | 9,523         | 1,510,747            |
| 上下水道事業 | 歳入 | 102,167       | 0             | 102,167              |
|        | 歳出 | 138,304       | 0             | 138,304              |

| 主な補正予算 |                    | 事業費      | 内容         |
|--------|--------------------|----------|------------|
| 総務費    | 北海道自治体情報システム協議会負担金 | 9,465    | 戸籍システム改修など |
| 民生費    | 価格高騰緊急支援給付金支給事業    | 70,871   |            |
| 衛生費    | 病院会計補助金            | 8,803    |            |
| 農林水産業費 | 育成牧場経費             | △ 20,466 | 飼料費ほか      |
|        | 有害鳥獣駆除事業           | 3,077    |            |
| 土木費    | 道路台帳補正委託料          | 4,100    |            |
|        | 除雪対策               | 147,005  |            |

問い合わせ／役場企画財政課財政係（2階⑰番窓口☎内線226）

## 不動産ネットワークへ不動産情報を掲載しませんか

本町では移住を希望される方や土地・建物を探し求めている方へ、町ホームページ「不動産ネットワーク」を通じて情報提供を行っています。町内の空き地や空き住宅の売買・賃貸情報を募集していますので、ホームページへの掲載を希望される方は下記係までご連絡ください。

■申し込み・問い合わせ／役場建設課住宅都市計画係（1階⑧番窓口☎内線274）





# 認定こども園への移行について

4月1日からみどり保育園、さくら保育園、標茶幼稚園は、施設の有効活用を図るため、下記のとおり認定こども園に移行します。

みどり保育園 ⇒ みどり認定こども園（当面保育認定のみ受け入れ）

さくら保育園・標茶幼稚園 ⇒ さくら認定こども園（保育、教育認定の受け入れ）

## 令和6年度 認定こども園・常設保育園・へき地保育所入園（所）



認定こども園（みどり・さくら）常設保育園（すみれ・ひまわり・たんぼぼ）と、へき地保育所（ひしのみ・沼幌）の4月1日入園（所）児を募集します。

### さくら認定こども園【教育認定】

- 入園基準／降園後に保育可能な家庭の3歳以上の児童  
※認定こども園移行により、受け入れ年齢を引き下げました。
- 保育期間／平日、午前8時30分～午後1時30分  
※春休み・夏休み・冬休みがあります。
- 提出書類／入園（所）申込書



### 認定こども園【保育認定】（さくら、みどり）

### 常設保育園（すみれ、ひまわり、たんぼぼ）、へき地保育所（ひしのみ・沼幌）

- 入園・入所対象／  
認定こども園、常設保育園、へき地保育所ともに、満1歳以上の児童が対象です。  
※みどり認定こども園では0歳児保育を実施しています。  
※沼幌へき地保育所は、原則満2歳以上が対象です。
- 入園・入所要件／保護者が次のいずれかの事由に該当する場合  
①就労 ②妊娠・出産 ③保護者の疾病・障がい ④家族の介護・看護など ⑤災害復旧  
⑥求職活動 ⑦就学 ⑧虐待やDVのおそれがある  
⑨育児休業取得時に、既に保育を利用している子どもがいて継続利用が必要であること
- 提出書類／  
①入園（所）申込書 ②就労証明書（事由によって確定申告書の写しなど収入がわかるものを添付）  
③その他必要と認める書類（事由によって母子手帳、診断書、ハローワークカードなど）  
※令和5年1月1日現在に標茶町に住居票がない方は、令和5年1月1日に住民票があった市区町村で令和5年度課税証明書を取得し提出するか、令和5年度課税額決定通知書が必要となります。

- 保育料／標茶町民については、町の独自制度により無料です。
- 申込書・入園案内の配布および配布場所／  
・期間…令和6年1月4日(木)から1月22日(月)  
・場所…役場保健福祉課児童福祉係および各常設保育園・保育所・幼稚園
- 問い合わせ／役場保健福祉課児童福祉係（1階⑤番窓口☎内線134）



### 一時保育利用者募集 令和6年度の一時保育利用者を募集します。

- 対象児童／認定こども園、保育園で保育が可能な原則1歳以上の就学前児童
- 利用要件／家庭において一時的に育児が困難な場合（理由は特に問いません）
- 利用日数／月に最大7日 ※入園児童が多数の場合、日数を制限することがあります。
- 保育料／標茶町民については、町の独自制度により無料です。
- 実施施設／各認定こども園、各常設保育園、ひしのみ保育園
- 申込書受付期間および受付場所／令和6年1月4日(木)から随時、役場保健福祉課児童福祉係および各常設保育園、保育所、幼稚園で受付します。
- 問い合わせ／役場保健福祉課児童福祉係（1階⑤番窓口☎内線134）



ありがとうございます

11/17,27



標茶中学校3年生が家庭科の授業で「幼児の生活・遊び」について学習した内容を地域のお子さんたちに還元するため、かるたを作りました。楽しく遊んでもらえるように、絵札や読み札など工夫を凝らして制作し、標茶市街にある保育園に渡しました。

10/23



多田塗装工業（多田征人代表取締役）の皆さんが地域貢献活動として塘路キャンプ場前駐車場のライン引きをしてくださいました。

11/20



標茶町商工会女性部（三枝由美子部長）が、町内の小中学校、やすらぎ園にタオルなどを寄贈してくださいました。三枝部長は「学校での清掃活動などに役立ててほしい」と話されました。

10/24



白崎建設（釧路市、白崎義章代表取締役社長）の皆さんが地域貢献活動として町道中御卒別9線の補修をしてくださいました。

10/27



標茶町管工事業協会（服部泰徳会長）の皆さんが地域貢献活動として公園施設の給水栓の閉栓作業をしてくださいました。

町内在住のカメラ愛好者の方へ

町内で行われたイベントや明るい話題など、何でも結構ですので、写真の投稿をお待ちしております。

役場企画財政課地域振興係  
「投稿写真コーナー」





## 11/20 思いやりの大切さを学びました

町内の人権擁護委員3人（成田節子さん、山澤正宏さん、湊谷美樹治さん）が虹別中学校で人権教室を開催しました。子どもたちは、紙芝居やかかるたを通して人を思いやる気持ちの大切さを学びました。



## 11/28 合同公売会が開催されました

標茶町、釧路総合振興局、釧路・根室広域地方税滞納整理機構による合同公売会が、役場大会議室で開催されました。当日は24人の方が参加され、出品数74品中、49品が落札、落札額合計は42,185円でした。



## 12/3 令和5年度文化講演会が開催されました

標茶町文化講演会実行委員会（三本智恵子実行委員長）主催の令和5年度標茶町文化講演会が開催されました。今年度はロンドンオリンピック卓球女子団体銀メダリストの平野早矢香さんをお招きし、参加した約200名に講演を行いました。講演終了後は標茶中学校卓球部の練習を見学し、参加した生徒へアドバイスをいただきました。



## 11/7 標茶小学校で防災学習

標茶小学校で釧路開発建設部治水課主催の防災学習を実施しました。6年生35人が洪水に備えた「マイタイムライン」作りに挑戦しました。児童たちは台風の発生から災害の発生までを時系列で「どのタイミングで」「何をするか」を検討し、自分の家庭でも活用できるマイタイムラインを作成しました。



## 11/11 想いを込めて発表しました

標茶町少年の主張大会がコンベンションホールういずで開かれました。今年度は4年ぶりに小学生の部が開催され、各学校の代表者が自分の将来や夢、日常生活の中で気づいた課題などについて発表しました。中学生の部は、標茶中学校2年高田美優さんが最優秀賞を受賞し、標茶町代表として令和6年度釧路総合振興局地区大会へ出場が決まりました。



## 11/15 オーストラリア交流プロジェクト

標茶中学校1年生とオーストラリアの中学3年生がオンラインで遠隔授業を行いました。標茶中学校の生徒は学校生活の様子と1年間の主な行事をグループごとに英語や動画で伝えました。オーストラリアの生徒は校則や校外学習の様子を日本語で伝えてくれました。授業後、生徒からは「もっと英語を頑張りたい!」「外国の人と関わりたいと思った」という感想が聞かれました。

# ニタイ・ト

## からの「お便り」

第21号

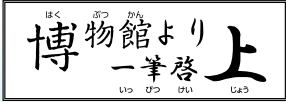

令和6年となりました。今から100年前の出来事として、大正13年7月13日に標茶で最高温度37℃（昨年の最高温度は8月25日の35.1℃）を記録しました。本年は昨年より涼しく過ごしやすい夏となるよう今から祈っております。（坪）

## 巡回移動展「ニタイ・トの新しい資料たち」

標茶町博物館ニタイ・トが開館し今年で6年目を迎えました。博物館では標茶に住む方々から、毎年100点前後の寄贈資料を受け入れています。新しく博物館に加わった資料たちを、各公民館などのロビーなどを会場としてご紹介します。さまざまな年代に活躍したジャンル豊かな資料たちを展示します。皆さんが良く見ていた資料も見つかるかもしれません。どうぞご見学ください。

※各地区を3月末まで巡回します。2月以降の予定は翌月の広報しべちゃをご覧ください。

### ● 標茶町開発センター

1月23日(火)正午～1月29日(月)～17:30



3月までいろいろな会場を回ります。



熊牛消防組（撮影：大正末～昭和初期）  
「纏 標茶消防百年史」より引用

「龍吐水」という道具を聞いたことがあるでしょうか？これは江戸時代から明治期にかけて使用された木製の消防用放水ポンプです。当時は木造家屋が密集した地域も多く、一度火災が起きると延焼が広がり、大規模火災へと発展することが多くありました。そのため火災時には、延焼を食い止めるため家々を破壊し、臨時の火防線としていました。この時期に誕生したのが「龍吐水」です。「龍吐水」は木製の箱の中にポンプがついており、まず箱の中に水を入れ、取り付けられている腕木をシーソーのように動かしポンプを作動させて放水しました。ただ現在の消防で使われるような放水能力はなく、放水時の高さは数m程度。そのため直接、火点（燃えている場所）に当てて鎮火をするのではなく、火防線を引くため高い場所に上がり、火災の最前線で指揮をとる消防隊長の防火服に向かって放水し、服が燃えないよう支援した他、火災延焼を防ぐため屋根に放水し全体を濡らすなど補助的な使い方をしました。

## 標茶に残る希少な資料

### 「龍吐水（りゅうどすい）」

標茶では明治18年に釧路集治監が設置された後、早い段階で東京から来た器用な受刑者に龍吐水を作らせ使っていたと古老による聞き取り記録があります。この龍吐水は市街に払い下げられ、有志の人々によって災害時に使用されました。ただその性能は今一つだったらしく、明治21年に田中又八氏の斡旋により青森県弘前市和徳町の田中與惣雄商店より龍吐水を購入。この龍吐水をきっかけに、有志が自主的な消防組織を立ち上げます。この組織は熊牛消防組となり、後の標茶消防団へとつながりました。

標茶市街では時折、受刑者が集治監より脱走することがありました。当時の脱獄囚は看守らの注意を引き付ける



# 標茶町博物館が、 正式な“博物館”になりました

日本全国の博物館数は現在約5,700館あります。しかし法律に則り“博物館”として登録されている館は、全体の2割となる1,100館ほど。実は正規の博物館は少ないのです。現在開館している博物館の多くは“博物館類似施設”と呼ばれ、「博物館」や「郷土資料館」と名乗りながらも法律上は博物館として認められていません。当館の前身となる標茶町郷土館も博物館類似施設でしたが、標茶町博物館へ変わった際に正式な博物館となるべく、登録手続きの作業を進めました。その後書類審査の結果、昨年11月30日付にて博物館として正式登録されました。

博物館登録された結果「何かとても良いことがあるのか？」と問われると難しいのですが、博物館として正しく運営している事を示すと共に、国宝や重要文化財など非常に価値の高い資料も、他館より借用が可能になります。

今後も博物館事業にて、普段中々見ることのできない資料をお借りし、面白い企画展などを催していきたいと思えます。

どうぞご期待ください。



ために、市街で放火を行うことがあり、消防組織と装備の充実が強く求めています。消防装備は徐々に充実していき、それに伴い購入された龍吐水は明治32年まで使われた後、熊牛消防組の記念品のような位置づけとなり大切に保管されたようです。大正末期〜昭和初期に撮影された熊牛消防組の記念写真には、すでに現役引退した龍吐水がほぼ完全な形で写っていることが確認できます。

その後龍吐水は標茶から釧路へ引き渡され、その後消防記念品として札幌の消防会館へ移され展示されていたようです。しかしこの間に破損や部品の欠損があり老朽化も進みました。昭和45年に標茶町郷土館が開館すると龍吐水は標茶町へ返却され、郷土館が保管管理することになりました。ただ写真記録を見るとかなり老朽化が進んでおり、展示できる状態ではなかったようです。その後収蔵庫で保管され今に至りますが、現状では徐々に朽ちていくことが予想されました。

そして今年この龍吐水に大きな転機が訪れました。札幌市手稲区にある二二商会より、無償で龍吐水を直したいとの申し出をいただいたのです。二二商会は消防設備などを扱う会社であり標茶消防署ともつながりのある会社ですが、テレビ番組をきっかけに二二商会の社史を詳細に調べた結果、明治34年に創業した歴史ある会社であり、創業者の一人が釧路集治監の初代典獄（現在の刑務所長）を務めた大井上輝前であったことがわかりました。大井上輝前は釧路集治監の典獄であると共に、川上郡長（川上郡における行政のトップ）と川上郡警察署長（川上郡での司法のトップ）を兼任し、監獄行政とも呼ばれる大きな権力を持ちその手腕を発揮しました。集治監の受刑者が作った初期の龍吐水、その後購入した龍吐水についても関わりを持っていくことが推定される人物です。

二二商会では大井上輝前がつけた標茶町との縁を大切に、明治期の標茶で使われていた龍吐水を修復し再び放水できるようにしたいとのこと。現在、龍吐水は本格的な補修に向け状態をチェックするため、札幌の二二商会本社へと移されています。全国的にも現存する龍吐水の数は少なく、標茶の龍吐水は、購入から現在に至るまで情報が残されている非常に資料的価値の高いものです。

今後修理の状況を見守っていきたいと思えます。修復が無事終われば、標茶消防団の新年出初式などでお披露目できればと考えています。



札幌移送のため、準備中の龍吐水

# 住み良い地域は、私たち 民生委員・児童委員の 願いです

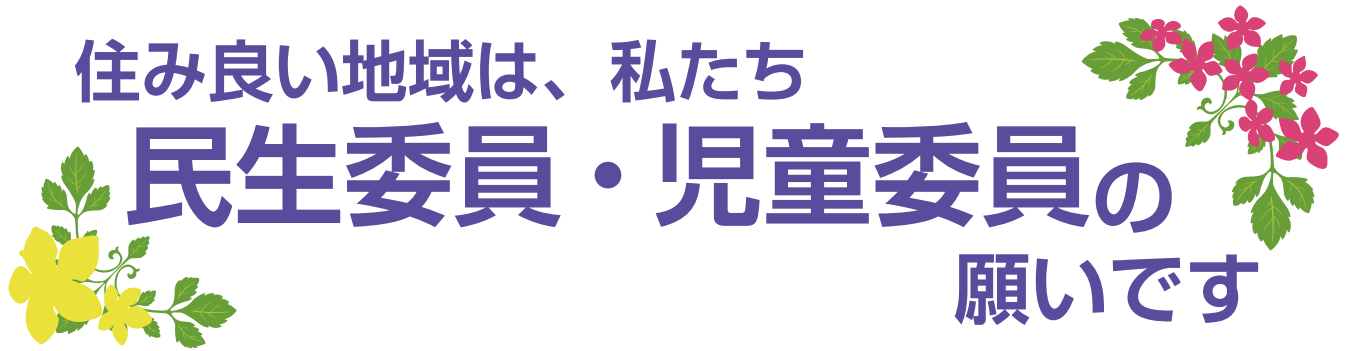

## 民生委員・児童委員をご存知ですか？

民生委員・児童委員は、民生委員法および児童福祉法で定められ、厚生労働大臣に委嘱されたボランティアとして、地域住民の立場に立って、皆さんの暮らしを支援しています。

全ての民生委員は児童委員を兼ねており、子どもに関わる相談支援活動も行います。主に子どもに関する支援活動を行う主任児童委員もいます。

## お気軽にご相談ください

民生委員・児童委員は、地域の皆さんの相談相手です。子育てに関すること、高齢者の介護に関すること、健康・医療に関することなど、生活の中で気になっていることがありましたら、お気軽にご相談ください。

## 皆さんを支援するサービスを紹介します

地域にお住まいの皆さんの心配ごとなどを解決するために、専門機関や福祉サービスなどを紹介します。また、皆さんと行政とのパイプ役や調整役を務めます。

## 民生委員・児童委員は、あなたの相談内容の秘密を守ります

民生委員・児童委員には守秘義務があります。地域の皆さんから受けた相談内容の秘密を守ります。個人情報やプライバシーの保護に配慮した支援活動を行います。

## よろしくお願ひします

- 二人の方が民生委員児童委員として新たに委嘱されました  
大瀧 綾子さん(上多和) 高橋 政寿さん(下オソツベツ)

■問い合わせ／標茶町民生児童委員協議会事務局  
(役場保健福祉課社会福祉係 1階④番窓口 ☎内線131)





**新年を迎えて**  
 標茶町女性団体連絡協議会  
 千葉 博子

皆さん、あけましておめでとうございます。  
 新春を新しい気持ちで迎えられることとお慶び申し上げます。  
 新型コロナウイルスの感染拡大は、収まってはおりませんが5類に移行されたこともあり、それぞれの活動が通常に戻りつつあります。  
 標茶町の活動も、新型コロナウイルス感染拡大の予防措置をとりながら、昨年は4月の「総会」をはじめ、「女性のつどい」(6月)、「男女平等参画標茶集会」(10月、標茶町との共催)を

開催し、また、羅臼町での「全道女性大会」、「釧路地区女性大会」へは、会から数人派遣、4年ぶりに開催された「子どもを育てるまつり」への出店参加(7月)など、本来の活動を展開することができました。

コロナ禍ではありますが、予防措置を取りながら、今年も旺盛に会の活動を広め、皆さんと共に楽しく過ごしたいと思っております。  
 今年度も、皆さん方のご支援・ご協力をどうぞよろしくお願いたします。

**男女平等参画標茶集会を終えて**

外川ゆかり

みんながみんなを支えあう街づくりと題しての男女平等参画標茶集会、認知症講演会が秋深まる10月に開催されました。

釧路孝仁会リハビリテーション病院、認知症疾患医療センター長 高谷先生をはじめとする精神保健福祉士さん、看護師さんのリレー形式の講演でした。

認知症というとても身近で

興味深い題という事もあり120人ほどの方々が参加致しました。

現在認知症の人たちは推定600万人程おり、2025年には700万人を超えるそうです。認知症は20年という長い期間で進行していき原因疾患はアルツハイマーが70%で他はレビー小体や血管性疾患、そのほかに分類されま

す。物忘れや脳疾患後などは早めに医療機関や包括支援センターなどに相談するとよいとのこと。また、根本的治療薬の今後の動向にも注目したいところです。  
 認知症による偏見や差別を捨て、皆で共生していける地域づくりを目指していくことが大切です。また、個人で悩まず相談し合いながら安全なまちづくりをしていく努力が必要だと学びました。認知症になった時、認知症という病気になるたのではなく年齢に応じた老化のステージにあること、認知症の人は特別な人、支援の対象者ではなく、地域住民の一員であると捉えなおし、そのことを常に認識していきたいと思えます。

**新年あけましておめでとうございます**

令和6年の新春を迎え謹んで新年のご挨拶を申し上げます。

標茶消防では、年頭行事として消防出初式を行います。消防団員のはつらつとした分列行進や熊牛まとい組の演じる、はしご乗り・まとい振りの勇壮な姿をぜひご覧ください。

■日程 / 1月5日(金)  
 ■内容・場所・時間 /

- ・分列行進 (標茶駅前通り) …午前10時20分
- ・まとい組演技 (セブンイレブン前) …午前10時35分

※出初式に伴い、午前8時30分にサイレンを鳴らします。(標茶町全域)  
 ※演技終了後に餅配布を行う予定です。



**消防だより**

標茶消防署 ☎485-2021



ホームページ



分列行進、まとい組演技の時間帯は交通規制を行いますのでご了承ください。



- > 分列行進経路
- ⊘ 通行止め
- 🐻 まとい組演技場所

## 提出はお早めに！…法定調書…

令和5年分の法定調書の提出期限は **1月31日(水)** です。なお、法定調書は種類によって提出先が異なりますのでご注意ください。

### 釧路税務署に提出するもの

次の調書に「給与所得の源泉徴収票等の法定調書合計表」を添えて提出してください。

- ・給与所得の源泉徴収票
- ・退職所得の源泉徴収票
- ・報酬、料金、契約金及び賞金の支払調書
- ・不動産の使用料等の支払調書
- ・不動産等の譲り受けの対価の支払調書
- ・不動産等の売買又は貸し付けのあっせん手数料の支払調書

### 受給者の住所地や市町村に提出するもの

- ・給与支払報告書（個人別明細書）  
※給与支払報告書（総括表）を添えて提出してください。
- ・退職所得の特別徴収票



国税電子申告・納税システム  
オリジナルキャラクター  
**イータ君**

- ・税務署へ提出する法定調書（合計表を含む）は、作成や提出が大変便利な「国税電子申告・納税システム（e-Tax）<sup>イータックス</sup>」で提出することができます。
- ・地方税ポータルシステム（eLTAX）<sup>エルタックス</sup>をご利用いただくと、税務署や市町村へ提出する給与や年金の源泉徴収票・支払報告書を一括で作成し、提出することができます。
- ・平成28年1月1日以後の金銭の支払いなどに係る法定調書には、原則として「金銭などの支払いを受ける方」や「支払者」などのマイナンバー（または法人番号）を記載する必要があります。ただし、本人へ交付する源泉徴収票や支払調書などへのマイナンバーの記載の必要はありません。
- ・詳しくは、国税庁ホームページ（<https://www.nta.go.jp>）またはeLTAXホームページ（<https://www.eltax.lta.go.jp>）をご覧ください。

### 問い合わせ

・釧路税務署（☎0154-31-5100）

・役場税務課税務係（1階⑨番窓口☎内線154）



# Domingo

毎日の標茶町のニュースや  
お知らせを受け取るなら、  
無料のDomingo(ドミンゴ)が  
とっても便利です。



アプリを  
ダウンロードして  
標茶町を  
フォローうさ！



運営元:クリプトン・フューチャー・メディア株式会社  
問い合わせ:役場総務課デジタル推進係(2階 ⑨番窓口 ☎内線218)  
© Crypton Future Mediam, INC. [www.piapro.net](http://www.piapro.net) **piapro**

# 産前産後期間の国保税が免除されます!

## 対象となる方・受付期間

- 令和5年11月1日以降に出産予定の国民健康保険被保険者の方が対象です。  
妊娠85日（4カ月）以上の出産が対象です（死産、流産、早産および人工妊娠中絶の場合も含まれます）。
- 出産予定日の6カ月前から届出ができます。出産後の届出も可能です。

## 国民健康保険税の免除方法

- その年度に納める保険税の所得割額と均等割額から、出産（予定）月の前月から出産（予定）月の翌々月（以下「産前産後期間」といいます。）相当分が減額されます。

|      | 3カ月前 | 2カ月前 | 1カ月前    | 1カ月後 | 2カ月後 | 3カ月後 |
|------|------|------|---------|------|------|------|
| 単胎の方 |      |      | 出産(予定)月 |      |      |      |
| 多胎の方 |      |      | 出産(予定)月 |      |      |      |

※産前産後期間相当分の所得割と均等割が年額から減額されます。産前産後期間の保険税が0になるとは限りません。

※多胎妊娠の場合は出産（予定）月の3カ月前から6カ月相当分が減額されます。

- 保険税が減額された場合、払いすぎになった保険税は還付されます

## 届出に必要な書類

- ①届出書 ②母子健康手帳など

※出産後に届出を行う場合、親子関係を明らかにする書類が必要です。

## 届出先・問い合わせ

役場税務課税務係（1階⑨番窓口☎内線152）、住民課年金保険係（1階②番窓口☎内線124）

## 地域おこし協力隊 活動日誌

こんにちは！みなさん明けましておめでとうございます。本年もよろしくお願ひします。

標茶町地域おこし協力隊の渡辺翔太です。

標茶町に来て、早5カ月に突入しました。来た時は標茶町も東京と変わらない暑さだったのですが、やはり冬は寒い！子どもたちも「寒い、寒い」とばかり話しています。

先月は、たんちよう釧路空港2階出発ロビーでSL冬の湿原号フォトコンテスト2023の写真展示をしました。SLは標茶を代表する観光の一つだと思います。私の祖父は標茶町で、SLの運転手をしていたので祖父の家にもSLの写真が飾られていたのを今でも覚えています。もっとたくさんの方々に見てもらいたいと思います！写真は、SL冬の湿原号フォトコンテスト2023

写真展の様子です。

今月の20日から釧路く標茶間で「SL冬の湿原号」が運行されます。

私たち地域おこし協力隊も標茶町観光協会の一員として、SLの運行に合わせて標茶町バスターミナル観光案内所でSL冬の湿原号フォトコンテスト2023の展示、物販、手荷物預かりなどを行います。

標茶町を盛り上げていきたいので皆さん遊びにきてくださいね！



地域おこし協力隊  
渡辺 翔太





# マイナンバーカードの申請はお済みですか？

本町では、マイナンバーカードの申請を随時受け付けしています。夜間窓口や郵便局での申請など、さまざまな取り組みを行なっています。

マイナンバーカードに関する問い合わせも可能ですので、ぜひこの機会をご利用ください。不明な点などがあれば、下記係まで問い合わせください。



## ①郵便局でも申請できます

磯分内郵便局、虹別郵便局、塘路郵便局で、マイナンバーカード申請支援事務を行っています。無料で写真撮影や印刷を行い、申請がうまくいくようにお手伝いをしています。

まだ、お持ちでない方は、郵便局に行かれた際にお声掛けください。

○取扱日／月曜日から金曜日の午前9時～午後5時

※祝日および年末年始（12月29日から翌年1月3日）を除きます。



## ②どこにでも伺います

「申請したいけどよく分からない」「手伝ってもらおうにも役場や公民館には行けない」「聞きながら申請したい」など、マイナンバーカードを取得するのが難しい、役場にはなかなか行けない、何なら来てほしい！という方のために、2人以上のグループであれば、ご自宅・集会所など場所を問わず、どこにでも出向き、マイナンバーカードの申請サポートを行います。申請はインターネット経由で、当日は顔写真を無料で撮影します。マイナンバーカードをお持ちでない方は、この機会にぜひ、マイナンバーカードを取得してください。

○申し込み／右記より申し込みください



▲  
申し込み

## ③商品券を贈呈します

本町では、令和4年7月22日以降に初めてマイナンバーカードを取得する方に対し、カード交付時に町内で使える商品券1,000円分を贈呈しています。令和6年3月末までにマイナンバーカードを取得された方が対象となりますので、お早めに申請ください。



問い合わせ／役場総務課デジタル推進係（2階⑬番窓口☎内線218）

## 個別相談会を開催します

スマートフォンの使い方を学んでみませんか。

日頃、スマートフォンを使う機会が多くなり、気になっているけどなかなか相談できない。そんな方々にぴったりのスマホ個別相談会を開催します。なかなか、携帯ショップに行けない方や気になっている機能がある、など個別相談を専門スタッフが受け付けます。

○日時／1月24日(水)、午前10時～午後2時

○場所／塘路住民センター

○申し込み・問い合わせ／役場総務課デジタル推進係（2階⑬番窓口☎内線218）

# どうして、森林を守るの？

人は、はるか昔から森林を守り続けてきました。

森林は安全で豊かな私たちの暮らしを支えているからです。

その働きは森林が健やかな状態でなければ発揮されません。

だからこそ私たちの手で整備し、  
守っていくことが必要なのです。



## 私たちの暮らしを支える森林の働き



### 温室効果ガスの削減

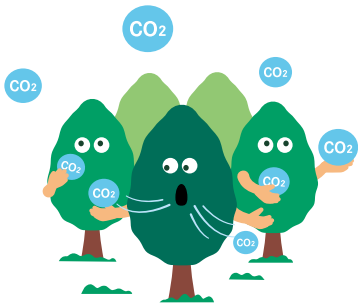

木々は地球温暖化の原因となる  
温室効果ガス(二酸化炭素)を吸収します。

### 自然災害の防止



木々が根を張ることで土砂崩れを防ぎます。  
また、下草や落葉・枝などが  
表土の流出を抑えます。

### 水資源の貯蓄・浄水



雨水をゆっくり土の中に浸透させ、  
洪水時や無降雨時の川の流れを調節します。  
さらに、染み込んだ雨水を浄化します。

森林を守ることは、私たちの暮らしを守ること。

令和6年、森林環境税が始まります。

# 国民一人一人が、森を支える。森林環境税

令和6年6月から森林整備やその促進に充てるため、年間1,000円が個人住民税と併せて徴収されます。

※防災のための施策に要する費用の財源を確保するための個人住民税均等割の引き上げ措置(1,000円/年)は令和5年度に終了

## 【具体的な活用先】



搬出間伐の実施

### 森林整備

森林の働きを最大限に発揮させるために、植樹や間伐を行い健やかな森林を維持します。



林業就業者による伐倒の実演

### 人材育成

森林整備の知識や技術を普及させることで、森林整備の担い手を育成します。



スケートボードセクションの制作

### 木材の利用・普及啓発

山間部と都市部が連携した森林環境教育や間伐などで生産された木材の活用を進めます。

# 生活豆知識

## あやしい もうけ話に ご用心!



令和4年4月から成年年齢が18歳に引き下げられたことにより、若者の契約トラブルなどの被害が全国で多く寄せられています。

### 事例

インターネットで「副業で簡単にもうけられる」と言われている広告を見つけ登録した。その後連絡が来て「副業でもうけるためにサポートする」といわれ、合計60万円のサポートコースを勧められた。「学生なのでお金がない」と断ったが、「消費者金融からいったん借りて、もうけが出たら返済すればいい」と、スマホの遠隔操作アプリを入れて、インターネットで消費者金融の申込画面を開くよう言われ、指示されるまま2社から60万円を借り、事業者の指定口座に振り込んだ。後日、母親に見つかり「借金してまで副

業をするのはおかしい」といわれた。解約して返金してもらいたい。

### トラブルに遭わないために

・「簡単にもうかる」「お金を増やせる」という相手の話をうのみにせず、安易に契約はしないようにしましょう。

・「お金がない」と断ると、「借りればいい」など強引に契約させようとしてきます。「いいりません」「やめます」とはっきり断りましょう。

・消費者契約法では、例えば「うそを言われた」「帰りたいと告げたのに帰してくれなかった」場合など、事業者の不適切な行為により締結した契約を、後から取り消すことができます。

・後悔しないためにも、契約する前によく考え、不安に思った時は家族や信頼できる友人などに相談しましょう。

・契約後でも、取り消しや解約ができる場合があります。トラブルに遭った時は自分で抱え込まず、すぐに相談しましょう。

### 相談窓口

- 役場観光商工課商工労働係 (2階⑩番窓口 ☎内線251)
- 釧路市消費生活センター (☎0154-24-3000)
- 消費者ホットライン (☎188)



# 町営住宅入居者募集

1月12日締切!

■申し込み・問い合わせ/役場建設課住宅都市計画係 (1階⑩番窓口 ☎内線275)

### 申し込みに関するご注意

- 月額家賃は世帯人数や年間所得(所得制限あり)により左の表の幅で変わります。
- 1つの住宅に2件以上の申し込みがあった場合は、選考委員会を開催し、入居者を決定します。
- 申し込みの結果は20日ごろ郵送でお知らせします。
- 入居が決定した場合、入居者と同程度以上の収入がある連帯保証人(1人)の連署する請書の提出が必要で、月額家賃の3カ月分の敷金が必要となります。
- 単身者は1LDK・2DK・2LDKまでの住宅のみ申し込みできます。ただし、2LDKは2名以上の世帯の申し込みがある場合は、その世帯が優先されることがあります。
- 持ち家がある方(共有名義も含む)は申し込みできません。
- 町営住宅では犬・猫・鳥などの動物は飼うことができません。また、一時預かりも認めません。その他動物への餌付けも迷惑行為となるので禁止しています。
- 12月11日現在、退去届けが出されている住宅です。入居日については、修繕などにより遅くなる住宅もありますのでご了承ください。
- 募集期間中、入居希望住宅の内覧ができます。ご希望の方は前日までにご連絡ください。

| 団地名    | 住宅番号 | 竣工年度          | 室構成  | 募集戸数 | 月額家賃               |
|--------|------|---------------|------|------|--------------------|
| 川上団地   | K-5  | S63<br>(R3改修) | 2LDK | 1戸   | 16,600~<br>24,700円 |
|        |      |               | 3LDK | 2戸   | 20,700~<br>30,900円 |
| 桜団地    | S-1  | H2<br>(R4改修)  | 3LDK | 3戸   | 19,800~<br>30,800円 |
|        | S-8  | H6            | 3LDK | 2戸   | 22,400~<br>34,600円 |
|        | S-10 | H6            | 3LDK | 2戸   | 22,400~<br>34,600円 |
|        | S-12 | H19           | 3LDK | 1戸   | 23,200~<br>34,500円 |
| 桜南団地   | M-5  | H29           | 2LDK | 1戸   | 22,900~<br>34,100円 |
| 麻生団地   | A-3  | H25           | 3LDK | 1戸   | 23,300~<br>34,700円 |
| 磯分内地   | I-9  | H13           | 3LDK | 1戸   | 20,500~<br>30,600円 |
| 虹別団地   | N18  | H10           | 3LDK | 1戸   | 18,400~<br>27,400円 |
| 塘路団地   | T-7  | H15           | 3LDK | 1戸   | 21,200~<br>31,600円 |
| 塘路第2団地 | T-2  | H11           | 1LDK | 1戸   | 13,200~<br>19,700円 |





小幡スエ子さん  
(川上)



**長寿99歳**  
おめでとうございます

《令和5年11月撮影》  
掲載に同意いただいた方のみ掲載しています。

# 認知症サポーターに なりませんか？

## ○なぜ認知症を学ぶのか

認知症は脳の疾患により、認知機能が低下し日常生活に不具合が生じる状態ですが、年齢が高くなるほど有病率は高くなります。若年期で認知症になることもあり、自分の家族や身の回りの人が認知症になることも含めると、決して他人事ではなく、誰にとっても身近なものとなっています。

認知症の特性や症状の特徴を正しく理解したり、地域における資源やサービスについて知ること、認知症への過度な恐れや不安、偏見を減らすことができず。認知症があっても、尊厳や希望を失うことなく、家族や友人、ご近所の人たちと一緒に地域の中で安心して暮らせる社会を皆が自分事として考えることが必要です。

## ○認知症サポーターとは

「認知症のことを学ぶのは興味があるけど、サポーターになったら大変そう・・・」そう思っている方もいませんか。認知症サポーターは「なにか」特別なことをする人ではありません。認知症の人や家族の「応援者」です。認知症について正しく理解し、偏見を持たず、認知症の人や家族に対して、温かい目で見守ること

年齢階級別の認知症有病率

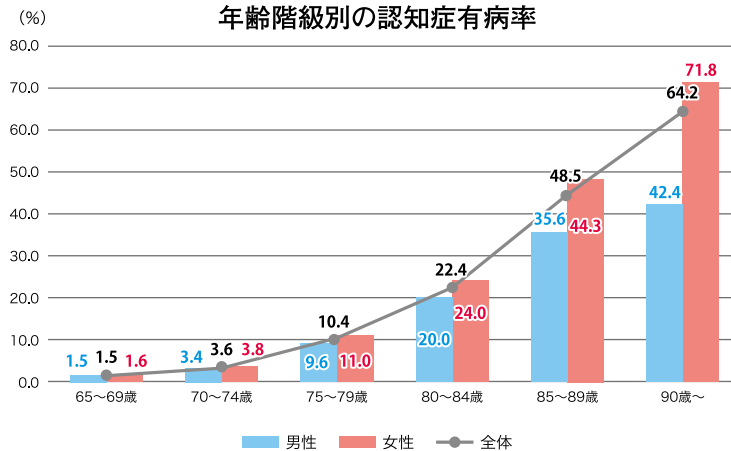

がスタートです。認知症の人の良き理解者となり、周りに認知症で悩んでいる人がいれば、できる範囲でサポートするだけで十分です。また、認知症の人を介護している、周囲に相談できずにつらい思いをしている家族も少なくありません。そんな中、一人でも多くの方が認知症について正しく理解してくれていることが大きな励みになります。

日常生活を送る上で身近な金融機関、スーパーマーケットや商店などにおいても、そこで働く人が認知症について正しい知識をもっていることで、認知症の人が利用しやすくなり、住み慣れた地域で暮らし続けるための大きな支えになります。

## ○認知症サポーター出前講座を始めました！

- ① 認知症サポーターについて (5分)
- ② 認知症の理解 (20分)
- ③ 認知症の予防・認知症の治療 (20分)
- ④ 認知症の人への接し方・ロールプレイ (30分)
- ⑤ DVD学習 (15分) 計90分 (受講料) 無料

(講師) 地域包括支援センターの認知症地域支援推進員・キャラバンメイト  
まずは地域包括支援センターへお電話にて受講の希望をお伝えください。

開催日程、開催場所等については、受講希望者(個人・団体)と相談の上、決定します。講座修了後、受講者へ「認知症サポーター証」を交付します。



■問い合わせ/地域包括支援センター  
(☎) 485-11515



工藤 武男さん  
(平和)



江口 博さん  
(上多和)



赤澤 孝子さん  
(川上)

長寿88歳

おめでとう  
ございます

《令和5年11月撮影》  
掲載に同意いただいた方のみ  
掲載しています。

飲んで美味しい牛乳をさらに美味しく食べてもらいたい!

# 牛乳を食べよう!

～フライパンで作る茶碗蒸し～



Jミルク ホームページより

## 今月のレシピ 茶碗蒸し

レシピ：料理家・管理栄養士 小山浩子さん

### 作り方

- ① 卵を溶き、牛乳を少しずつ加えたらめんつゆを入れる。
- ② しいたけは表面に切り込みを入れ、みつばは3cm長さに切る。
- ③ Aを茶碗蒸し用の器に入れて①を注ぎ、1個ずつラップでふたをする。
- ④ 深めのフライパンに約3cmの高さまで水を入れ、沸騰したら③を入れてふたをする。卵液が白っぽくなり表面が固まるまで強火で2～3分、その後とろ火で7～8分加熱する。

### 材料 (2人分)

- 卵..... 1個
- 牛乳..... 180ml
- めんつゆ (3倍濃縮)  
.....大さじ1
- A [ しいたけ.....小2個  
みつば.....4本  
かまぼこ.....2切れ

## 大地みらい信用金庫 標茶支店 パート募集!

未経験でも安心就業。土日祝は完全休み。

- 内容 窓口対応・後方で各種手続き業務
- 時間 8:30～17:10 休憩時間あり
- 給与 時給1,000円～
- 諸手当 交通費規定支給、各種保険制度あり
- 休暇 有給休暇、産休、育児休暇
- 応募 電話連絡の上、写真付履歴書をご用意ください。委細面談。



お問合せ

大地みらい信用金庫 標茶支店 川上郡標茶町 富士4丁目12番地  
TEL.015-485-2128 (受付時間 9時～17時)

## 従業員募集

- 植林用苗木&コンテナ苗の育成作業
- 広葉樹の育成業務

※場所：桜14丁目～ルルラン苗畑

※期間：3月中旬～11月下旬

※時間：8:00～16:30

※適用：社会保険・雇用保険・労災保険

※時給：詳細は面談にて



短期パートもOKです・女性の方大歓迎!!

お気軽にお電話下さい・担当：平川 (090-2054-7206)

標茶町桜14丁目40番地

(有)小野種苗緑化園

TEL・015-485-1347

(株)富士緑化

TEL・015-485-3545





# 町立病院からのお知らせ

標茶町立病院

☎485-2135

URL <https://shibecha-hospital.jp>

当院は、救急指定病院として24時間体制で診療を行っていますが、医師の負担軽減のため緊急に診断・治療が必要な方を除き、通常時間帯の受診をお願いします。

**受付診療時間** 受付時間／（午前の部）午前8時45分～11時 （午後の部）午後1時～3時45分  
診療時間／午前9時～午後4時45分

**内科** ●火～木曜日の午後は休診です。（月・金曜日の午後1～2時は、病棟回診のため診察をお待ちいただいております）

**外科** ●北大医学部消化器外科 I より1週間単位で出張医師が担当します。

●毎週金曜日の受付時間は、午後3時までとなります。

**産婦人科** ●札幌医科大学産婦人科より石岡医師が担当します。

●診療日／1月25日(木)、26日(金)

●受付時間／（午前の部）午前8時45分～11時 （午後の部）午後1時～3時30分（金曜は午後3時まで）

●予約制となっています。受診日前日の正午までに、来院時または電話で予約してください。

**リハビリテーション科** ●予約制となっています。新患の方は、医師の診察後に受診日時を予約します。

**小児科** ●旭川医大小児科より出張医師が担当します。

## ☆1月の小児科診療受付時間／

|        | 一般診療         |             | 予防接種（事前予約が必要です）  |                  |            |
|--------|--------------|-------------|------------------|------------------|------------|
|        | 午前8:45～11:00 | 午後1:00～2:00 | 午後1:00～2:00      | 午後2:45～4:00      | 予約受付締切     |
| 9日(火)  | ●            | 休診          | ●                | 休診               | 1月5日(金)正午  |
| 16日(火) | ●            | 休診          | ●                | 休診               | 1月15日(月)正午 |
| 23日(火) | ●            | 休診          | ●                | 休診               | 1月22日(月)正午 |
| 30日(火) | ●            | 休診          | ●（インフルエンザ同時接種含む） | ●（インフルエンザ単独接種のみ） | 1月29日(月)正午 |
| 31日(水) | ●            | ●           | 休診               | 休診               | —          |

※予約人数の状況により、予約締切が早まる場合があります。

### 【予防接種】

《小児科／定期接種》 ●ロタ・ヒブ・小児用肺炎球菌・B型肝炎・四種混合・BCG・麻しん風しん混合・水痘・日本脳炎・二種混合の接種希望者は、**前日の正午まで（前日が休みの場合は前営業日の正午まで）**に総合受付窓口または電話で申し込みください。

●BCG以外の予防接種は、同時接種が可能です。同時接種の詳細は、病院へ問い合わせください。

《17～20歳未満の日本脳炎》 ●対象の方で接種を希望される方は、希望日の1週間前までに申し込みください。

《インフルエンザ》 ●**今シーズンのインフルエンザワクチン接種の受け付けは、1月19日(金)までとなります。**

《子宮頸がん》 ●定期接種（小・中学生）・小児科で、火曜日午後1時からの受け付けとなります。

●定期接種（高校生以上）・任意接種は内科・産婦人科で、木曜日午後3時からの受け付けとなります。

※どちらもワクチン入荷日が確定次第、接種日を決定します。

《任意接種》 ●おたふくかぜ・定期接種以外の水痘・50歳以上の帯状疱疹・65歳以上の肺炎球菌・麻しん風しん混合は予約が必要となりますので、1週間前までに総合受付窓口または電話で申し込みください。

※定期の予防接種についての詳細は、ふれあい交流センター健康推進係（☎485-1000）へ問い合わせください。

# 令和5年度

# 全国学力・学習状況調査 調査結果のお知らせ



令和5年4月に文部科学省による全国学力・学習状況調査が実施され、本町の小学校6年生、中学校3年生が参加しました。この調査で測れるのは学力の一部分であり、学校教育の側面の一つではありますが、調査結果を今後の教育活動の改善に向けて活用していきます。

## 教科に関する調査の結果より

### 調査の概要

#### ◆実施日

令和5年4月18日

#### ◆調査実施児童生徒

町内の小学校6年生45人  
町内の中学校3年生49人

#### ◆調査の内容

①教科に関する調査

(国語、算数・数学、英語)

・身に付けておかなければならない知識・技能など、およびそれらを実生活で活用する力や問題解決能力を一体的に問う問題

②生活習慣や学習環境等に関する質問紙調査

・児童生徒に対する調査  
・学校に対する調査

グラフ①

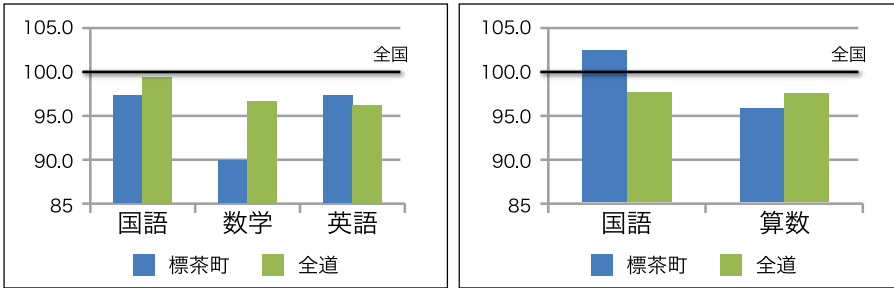

中学校の結果 (全国を100として)

小学校の結果 (全国を100として)

グラフ②

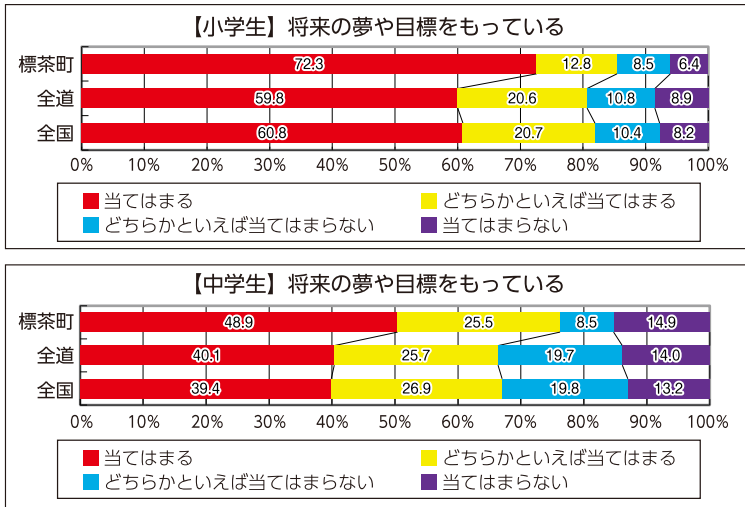

○グラフ①の通り、小学校国語で全国平均を上回っています。中学校の英語は全道平均を上回り、小学校の算数および中学校の国語は全国平均と同程度、中学校の数学は全国・全道平均を下回る結果となりました。

○また、本町全体で「子どもたちの良い点や可能性を見つけ褒めるなど評価する取組を行っている」「学級やグループでの話し合いなどの活動で、自分の考えを深めたり、広げたりする」ことにより、子どもたちが主体的に学習に取り組む態度が養われています。(学校質問紙調査より)

## 児童生徒質問紙の結果より

子どもたち一人ひとりが自分の良さや可能性を認識し、力強く自らの人生を切り拓いていく力を身に付けさせることは大変重要です。本町の子どもたちが児童生徒質問紙の「将来の夢や目標をもっている」という設問に対して肯定的に回答した割合は次の通りです。

### ※グラフ②

・小 85・1% (全国 81・5%)  
・中 74・4% (全国 66・3%)

本町の子どもたちは、学校や家庭において、主体的に学んだり体験したりすることで、将来への希望を胸にたくましく成長していることが分かります。教科の内容がよくわかると回答した割合は次の通りです。

○国語の授業の内容がよくわかる  
・小 78・7% (全国 85・7%)  
・中 85・1% (全国 80・0%)

○算数・数学の授業の内容がよくわかる  
・小 91・5% (全国 81・2%)  
・中 66・0% (全国 73・3%)

○英語の授業は大切だと思いますか  
・小 91・5% (全国 91・3%)  
・中 83・0% (全国 88・0%)

各学校の先生方が、分かりやすい授業を心がけ、丁寧に指導している成果がでています。今後は、児童生徒自身が進んで内容を実感できるよう支援してまいります。これからも学校と家庭が連携して、子どもたちの成長を支えていけるようご協力をお願いします。



# 地域おこし協力隊 活動日誌



馬事業、移住推進の業務をしている伊藤です。

12月6日、役場新規採用職員研修で乗馬を体験するために8人の職員がどさんこRanch（栄地区／元地域おこし協力隊小濱氏の牧場）を訪れました。研修では、「馬に指示を出しコミュニケーションを図る」「林の中の外乗トレッキング（引き馬体験）」をそれぞれ行い、最後に「実際に指示を出して乗馬する」という内容で実施されました。一人ずつ馬に触れ、馬との時間を過ごす中で、「指示を出しても馬が動かない」と指示を出す難しさを



地域おこし協力隊  
伊藤 里恵

を体感する人や「自宅に馬がいるのもっと関わりたい」と気持ちの変化があったことを話す人もいました。今日の体験が家族、友人、仕事、プライベート、さまざまな時と結びつき、活きてほしいと思っています。

標茶町に来て、「馬はどんな生き物か」「良い馬になるためにはどうしたら良いか」「感性（自分の感じ方）を大切にする」など馬との関わり方だけではなく、自分の生き方や暮らし方について振り返りながら過ごしています。私の今の楽しみは、冬の乗馬、馬そりです。



**14 海の豊かさを守ろう**

説明／海洋と海洋資源を保全し、持続可能な形で利用しよう！

現状／海の中には膨大な量のプラスチックが存在しており2050年には海にいる魚の量を上回るとされています。

① 身近な取り組み／  
生活を見直し、ごみの量の削減

**15 陸の豊かさを守ろう**

説明／森林破壊や砂漠化など土地の劣化を防ぎ生物の多様性を守ろう！

現状／世界では森林破壊や砂漠化が進み、絶滅危惧種が増加しています。

① 身近な取り組み／  
自然と触れ合う機会を設け、考える機会を増やす

② 環境に優しい製品を選ぶなど

■問い合わせ／役場企画財政課 企画調整係（2階⑦番窓口 ☎内線2222）

## 図書館だより ☎485-2300

■開館時間■  
火～木曜日：午前10時～午後6時  
金 曜日：午前10時～午後7時  
土・日曜日：午前10時～午後5時  
休館日：月曜日・祝日（月曜日が祝日の時は翌日火曜日も休館）



◎干支の絵本展「辰」  
今年の干支「辰」が活躍する絵本を展示します！辰（龍）のかっこよさ、力強さを描いた作品からユニークな作品まで、さまざまな絵本をお楽しみください。

■期間／1月4日(木)～21日(日)  
◎芥川賞・直木賞受賞作品、候補作品展  
日本で一番有名な文学賞、芥川賞・直木賞の受賞作品と候補作品ならびに過去の受賞作品を展示します。この機会に、たくさんの作品を読みくらべてみてはいかがでしょうか。

■期間／1月23日(火)～2月18日(日)

## 元気に活動しています！ 虹ウッド・クラフト

平成12年1月の公民館講座から始まり、平成13年3月から会員13人で活動を開始しました。現在は会員7人で活動しています。



毎年文化祭を目標に、それぞれの作品制作に励んでいます。興味のある方は問い合わせください。

■活動日時／4～11月、隔週日曜日（12～3月休み）

■場所／虹別ウッドクラフト木工芸館（旧教員住宅）

■問い合わせ／園田（☎488-2165）

## 投稿お待ちしております

掲載希望の方は、イラスト・詩・絵画・写真  
ほか何でも結構ですので、作品に住所・氏名  
を記入の上、次のところまでお寄せください。

〒088-2312 川上4丁目2番地  
役場企画財政課地域振興係  
「みんなの作品展コーナー」

# みんなの 作品展



## 絵手紙の会



馬場 恵子さん（上多和）の作品

## 文芸作品

### 川柳（標茶川柳の会）

- 台所三代揃ってせち作り
- 淋しさと気楽さ織りませ老い一人

### 俳句（標茶菱の実吟社）

- 初詣石段高し八十路坂
- われ卒寿妻も米寿の大晦日
- 深々と除夜の鐘鳴り日の名残

### 短歌（自生林短歌会）

- 夕暮れ時イヌ派？・ネコ派？とメールあり  
一寸一息孫と交流
- 四十本すだれのように干す大根  
祖母の姿が浮かんで来ます
- 街にまたイルミネーション灯りだす  
輝くものを標と信じ

### 短歌（個人）

- お年玉祖母から貰い半世紀  
吾子は遣えずまだアルバムに

### その他（個人）

- 楽しく過すや忘年会これで一年縮む年

老人クラブ会員

葉佐 智恵  
佐藤 教子

石川 陽三  
千葉 碧水  
舘田 昇葉

駒井 米子

虹野 陽子  
大浦 明弘

吉田 満代

## 写真投稿作品



箱崎 悦子さん（旭）の作品



「枇杷」  
吉田 満代さんの作品



# 令和5年度会計年度任用職員を追加募集しています

|       | 所属課            | 職種番号 | 職種   | 人数 |
|-------|----------------|------|------|----|
| フルタイム | 保育園・保育所        | 8    | 保育士  | 4人 |
|       | 学校給食<br>共同調理場  | 22   | 調理員  | 2人 |
|       | やすらぎ園          | 24   | 介護員  | 8人 |
|       |                | 25   | 調理員  | 2人 |
|       | デイサービス<br>センター | 28   | 調理員  | 1人 |
|       | 町立病院           | 30   | 調理員  | 2人 |
|       |                | 33   | 介護員  | 3人 |
|       |                | 34   | 看護師  | 1人 |
|       |                | 35   | 准看護師 | 1人 |

|     | 所属課           | 職種番号 | 職種    | 人数 |
|-----|---------------|------|-------|----|
| パート | 保育園・保育所       | 103  | 保育補助員 | 1人 |
|     |               | 104  | 保育補助員 | 2人 |
|     |               | 109  | 調理員   | 1人 |
|     | 学校給食<br>共同調理場 | 126  | 調理員   | 1人 |
|     | やすらぎ園         | 129  | 介護員   | 3人 |
|     | 町立病院          | 135  | 看護師   | 1人 |

令和6年度の募集は1月10日(水)から開始します。  
募集要項は町ホームページに掲載します。



問い合わせ/役場総務課職員係 (2階⑬番窓口☎内線217)

いっしょに働いてみませんか

## 訪問看護師募集

勤務実績などにより**正社員(常勤)**への転換も可能です!

訪問看護業務、利用者様の自宅を訪問し、主治医の指示に基づき健康管理の支援などをして頂きます。

- 資格○看護師・保健師・准看護師のいずれか、普通自動車免許(AT限定可)
- 勤務時間○9:00~17:30の間で3~6時間程度  
※勤務日数・時間は応相談・午前・午後のみ勤務も可  
※週15時間程度または週30時間から選べます
- 給与○時給 **1,450円**※准看護師は時給 **1,350円**
- 待遇○労災保険、通勤手当、被服手当、有給休暇  
※週30時間勤務の場合、社会保険完備、賞与年2回(採用1年後)、昇給年1回、退職慰労金有
- 休日○土・日・国民の祝日、年末年始
- 訪問エリア○標茶町・弟子屈町

応募 **お気軽にお電話ください!!**  
TEL.015-485-0783 平日9:00~17:00 [担当/小林]

勤務先 **標茶地域訪問看護ステーション**  
標茶町開運4丁目2番地 標茶町ふれあい交流センター1階

皆様のご健康とご多幸をお祈りいたします。  
本年もどうぞよろしくお願ひいたします。  
去年末は猫の手も借りたいほど忙しいのに、野良猫を保護してしまいました。ネッコが凍れているので、春になったら真面目に造林用苗木を育てるので、冬期間は準備期間とします。  
現場に猫はいませんが、かわいい苗木が沢山いるので興味のある方はお手伝い願ひます。



(有谷口種苗農園)

## 介護資格取得支援 助成金のお知らせ

本町では、介護の資格取得にかかる研修費の一部を助成しています。詳細は下記係に問い合わせるか町ホームページをご覧ください。

- 対象となる研修／介護職員初任者研修、介護福祉士実務者研修
- 対象者（助成割合）／
  - ・一般（7割）…資格取得後から3カ月以上、町内の事業所に就業する必要があります。
  - ・高校生（9割）…授業の一環として介護資格の取得機会がある方は対象外。
- ※助成金は10万円を限度に支給されます。
- ※助成の対象は研修費のみとなり、交通費や宿泊費などは助成の対象外です。
- 問い合わせ／役場保健福祉課介護保険係（1階⑥番窓口☎内線136）

## 歯周病健診 受けましたか？

歯周病は悪化すると、歯周病菌が全身をめぐる、身体のさまざまなところで病気を引き起こしたり、悪化させることがわかっています。

- 町では令和5年度中に40歳・50歳・60歳・70歳になる方を対象に町内の歯科医院で歯周病検診を実施しています（職域で歯科検診助成のある方は除く）。対象の方は、6月末に案内（受診券）をお送りしています。受診券を提出することで無料で受けることができます。実施期間は、令和6年3月末までとなっていますので、この機会にぜひ、お口の健康をチェックしてみてください。
- ※転入の方などで案内が届いていない方は下記まで連絡ください。
  - ※受診は予約が必要です。直接歯科医院にご予約ください。
  - 問い合わせ／保健福祉課健康推進係（485-1000）

## 障がい者控除の お知らせ

身体障害者手帳、療育手帳、精神障害者保健福祉手帳をお持ちの方は、所得税・町道民税の障がい者控除を受けることができますが、これらの障害者手帳をお持ちでない方でも障害者控除を受けることができる場合があります。

一定の基準に該当すると認められる場合には、申請により「障がい者控除対象者認定書」の交付を受けることができます。詳しい手続きや基準については、下記係へ問い合わせください。

- 認定の目安／
  - ・介護保険の要介護認定を受け、一定の基準に該当する方
  - ・障がいの程度が判定できる診断書や判定書をお持ちの方
- ※本人またはその方を扶養する親族からの申請が必要です。
- 申請・問い合わせ／役場保健福祉課社会福祉係（1階④番窓口☎内線131）

## 毎日のお風呂掃除の手間・ガス代・灯油代・水道代！ 節約しませんか！？

当ホテルでは入浴会員に入会していただくと、下記の料金で毎日何度ご入浴されても同じ料金で大変お得になっております！（^^）！

### 【温泉1カ月パス】

|     |         |                |
|-----|---------|----------------|
| 1名様 | 5,500円  |                |
| 2名様 | 8,500円  | （お1人様……4,250円） |
| 3名様 | 10,000円 | （お1人様……3,300円） |
| 4名様 | 12,000円 | （お1人様……3,000円） |
| 5名様 | 14,000円 | （お1人様……2,800円） |

※「2～5名様」は「同一世帯の家族会員」限定となっております。

毎日の疲れをモール温泉で癒してみませんか？

テイクアウト・出前電話にて承ります（火曜定休）

### 営業時間

AM 5:30～AM 8:00  
AM 10:30～PM 9:30

**ホテルテレーノ気仙**  
標茶町桜8丁目38番地  
☎485-2030

すべて…月々 **1万円** コミコミで

**新車の軽自動車**が **頭金0円**

ボーナス42,000円（年2回）

自動車税込み

諸費用込み

自賠責保険込み

登録費用込み

**頭金なし!**

**国産全車種対応**

4WDの場合は、月々プラス2,000円となります。

|   |   |   |
|---|---|---|
| ダイハツ タフト XSAⅢ   | ダイハツ タントL   | スズキ ワゴンR FA   |
|                           |                          |                          |
| <ul style="list-style-type: none"> <li>●車両本体価格 135.3万円（税込）</li> <li>●設定残価 35万円（税別）</li> <li>●7年リース</li> </ul> | <ul style="list-style-type: none"> <li>●車両本体価格 124.3万円（税込）</li> <li>●設定残価 30万円（税別）</li> <li>●7年リース</li> </ul> | <ul style="list-style-type: none"> <li>●車両本体価格 124.3万円（税込）</li> <li>●設定残価 20万円（税別）</li> <li>●7年リース</li> </ul> |

**東部ダイハツ (株)** 標茶町常盤3丁目12番地 ☎485-1516

## インフルエンザの予防

例年、寒い季節になるとインフルエンザが流行する傾向にあります。インフルエンザの流行を広げないためには、一人一人の予防が大切です。インフルエンザに「かからない」「うつさない」という気持ちを持ち、外出後の手洗いの習慣をつけ、部屋の湿度を適度に保ちましょう。特に高齢者や乳幼児は重症化しやすいため、周囲の人もしっかりとした予防が必要です。

○問い合わせ／役場住民課環境衛生係（1階③番窓口 ☎内線127）

## ご存じですか？ 「エシカル消費」

みなさんは「エシカル消費」という言葉をご存知ですか。

エシカル（倫理的・道徳的）消費とは、より良い社会に向けた、人・社会・地域・環境に配慮した消費行動のことです。

私たち一人一人が、社会的な課題に気付き、日々の買物を通して、その課題の解決のために、自分は何ができるのかを考えてみることで、これが、エシカル消費の第一歩です。

例えば、障がいのある方の支援につながる商品を選ぶことや地元産商品の購入、マイバック・マイボトルを活用することもエシカル消費です。

毎日の暮らしの中で、できることから少しずつ「エシカル消費」を取り入れてみませんか。

※SDGsの17のゴールのうち、特にゴール12（つくる責任 つかう責任）に関連する取組です。

○問い合わせ／役場観光商工課商工労働係（2階⑩番窓口 ☎内線253）

## 「筋トレ教室」開催！

トレーニング機器の正しい使用方法や効率的なトレーニング方法の習得を目的とし、筋力トレーニングをはじめのきっかけづくりの場を提供する筋トレ教室を開催します。

○主催／標茶町教育委員会

○講師／上野山修平氏（町内在住）

○日時／1月27日（土）

第1部…午前9時30分～10時30分

第2部…午前11時～正午

○場所／農業者トレーニングセンター

○対象者／高校生以上

○内容／

・第1部…これから筋力トレーニングやシェイプアップを始めた方向け

・第2部…効果的なトレーニングによりボディメイクや筋力向上を目指す方向け

※各部共通

・座学…筋力トレーニングの効果・トレーニングの基礎理論

・実技…ストレッチ・トレーニング機器の正しい使用方法

・質疑…参加者からの質問に対するワンポイントアドバイス

○持ち物／運動できる服装、タオルや飲料水、上靴

○参加費／無料

○募集定員／各部先着20人

○申込方法／1月26日（金）までに、下記コードまたは農業者トレーニングセンターへ直接申し込みください。



○申し込み・問い合わせ／農業者トレーニングセンター（☎485-2434）

## 販売会のお知らせ

町内には2カ所の就労継続支援B型事業所が開設されています。各事業所では創意工夫した製品の製造販売を行っています。製品のPRや通所者のやりがい、販路拡大の一助となることを目的に、町では製品の販売場所を定期提供しています。

しべちゃコスモス

・日時…1月12日（金）、午後2時～2時30分

・品目…お菓子、手作り石けん、木工用品など

・場所…役場1階ロビー

みなやんWORKS

・日時…1月25日（木）、午後3時30分～4時

・品目…そば粉や季節のフルーツを使ったスイーツなど各種。毎月新商品を用意しています。

・場所…役場1階ロビー

※マイバッグの持参をお願いします。

※急きよ、中止・延期となる場合があります。あらかじめご了承ください。

○問い合わせ／役場保健福祉課社会福祉係（1階④番窓口 ☎内線132）

## 広報しべちゃ 有料広告募集

○規格・料金／

・広告1（3,000円）…縦45mm×横88mm

・広告2（6,000円）…縦45mm×横176mmまたは縦90mm×横88mm

※町外業者は料金別

○申込方法・申込期間／

・2月号…1月5日（金）まで

・3月号…2月2日（金）まで

○申し込み・問い合わせ／

役場企画財政課地域振興係（2階⑰番窓口 ☎内線224）



## eLTAXのご利用を

eLTAX（エルタックス）は、北海道の「法人道民税・法人事業税・特別法人事業税」、市町村の「法人市町村民税、個人住民税（給与支払報告書等）や固定資産税（償却資産）」の申告や申請・届出（と一部の納税）に利用できます。

窓口に出掛けずに、自宅やオフィスなどのパソコンから簡単に行うことができますので、ぜひeLTAXによる電子申告をご利用ください。

eLTAXの詳細な内容は、ホームページ（<https://www.eltax.lta.go.jp/>）をご覧ください。

○問い合わせ／札幌道税事務所 税務管理部（☎ 011-204-5083）、釧路総合振興局課税課事業税問税係（☎ 0154-43-9161）

## 講演会のお知らせ

人生100年時代を元気に健康で過ごすためには、生活習慣病の予防が必須になります。生活習慣病予防のポイントを学び、ご自身の健康づくりに役立てませんか？

○日時／1月30日(火)、午後1時30分～3時

○場所／ふれあい交流センター

○内容／「メタボリックシンドローム対策のための健診数値の活かし方～生活習慣病予防に役立つ生活習慣（運動・食事・口腔ケア）～」

○講師／弘前大学大学院医学研究科 和田啓二氏

○申込期限／1月23日(火)

○問い合わせ／ふれあい交流センター 保健福祉課健康推進係（☎ 485-1000）

## 野鳥への餌やりは控えましょう

野鳥に餌を与えると、集まった野鳥のふんによって、道路や家の屋根などが汚れてしまうことがあります。

また、継続的な餌やりによって集まる野鳥の数が増えてしまい、さらに被害が大きくなることもあります。

周りの迷惑となるため、餌やりは控えましょう。

○問い合わせ／役場住民課環境衛生係（1階③番窓口☎内線127）



## 釧路湿原国立公園連絡協議会からのお知らせ

### ◎塘路湖の氷上を歩こう

塘路湖の氷上を対岸まで歩きながら、氷上の現象や周辺の自然現象を楽しめます。スノーシュー使用

○日時／1月13日(土)、午前10時～正午

○定員／10人

○参加費／無料

○開催場所／塘路湖エコミュージアムセンター

○申し込み・問い合わせ／塘路湖エコミュージアムセンター（☎487-3003）

### ◎湿原アニマルトラッキング

雪の上の足跡や、あちこちに残る痕跡から、湿原周辺の動物の行動と暮らしについて考えます

○日時／1月14日(日)、午前10～正午

○定員／15人

○参加費／無料

○開催場所／鶴居村温根内ビジターセンター

○申し込み・問い合わせ／鶴居村温根内ビジターセンター（☎0154-65-2323）

### ◎世界湿地の日記念 冬のエコツアー2024「AKKESHIIの自然と恵みのなあぜなあぜ？」

観光資源としても重要な役割を担う厚岸湖・別寒辺牛湿原。厚岸のなあぜ？をあなた目で確かめてみよう！

○日時／2月3日(土)、午前8時50分～午後3時45分

○定員／25人（先着順）

○対象者／小学生以上（小学生以下は保護者同伴）

○参加費／無料

○持ち物／防寒着、昼食

○開催場所／厚岸水鳥観察館、厚岸町牡蠣種苗センター

○集合／釧路市役所

○申込期間／1月9日(火)～1月19日(金)

○申し込み・問い合わせ／釧路国際ウェットランドセンター（☎0154-32-3110）

## 町税などの夜間納付 相談窓口の開設

本町では毎月、夜間納付相談窓口を開設しています。今月の窓口開設日は次のとおりですので、昼間はお仕事などで納付相談が困難という方は、利用ください。

なお、コンビニエンスストアでも町税などの納付ができますので、夜間や休日に納付するときなどに利用してください。

町税などは、皆さんの暮らしを支えるための貴重な財源となっていますので、納税に対するさらなるご協力をお願いします。

○日時／1月31日(水)、午後8時まで

○場所／1階⑩番窓口

○問い合わせ／役場税務課納税係  
(☎内線155)

## 特設人権相談所 のお知らせ

人権擁護委員による「特設人権相談所」が下記のとおり開設されますので、お気軽にご相談ください。なお、相談は無料で秘密は守られます。

○日時／2月5日(月)、午後1～3時

○場所／社会福祉センター

○相談内容／家庭の問題、不動産や金銭貸借、損害賠償などの民事問題・刑事問題、行政・労働・近隣関係、その他いじめや差別・嫌がらせなどの人権問題など

○問い合わせ／役場企画財政課地域振興係（2階⑰番窓口 ☎内線224）

## 納期限のお知らせ

1月25日(木)は、国民健康保険税第7期の納付期限です。

## 町有地売り払い情報

本町では、麻生・平和地区の町有地の売り払いを行っています。

○売り払い物件・価格／町ホームページに掲載

○申し込み・問い合わせ／役場管理課契約管財係（2階⑭番窓口 ☎内線141）

## 意見を募集します

教育委員会では町内小中学校の適正配置計画を策定予定です。

このたび、配置計画（素案）について広く町民の皆さんから意見を募集します。

・配置計画（素案）は町ホームページに掲載または教育委員会および各公民館で閲覧可能です。

○募集期限／1月14日(日)

○提出方法／

・下記コードから

・メール…kyoui@shibechea.ed.jp

・郵送…標茶町常盤8丁目8番地教育委員会管理課総務係

※メール、郵送による提出は任意の様式で構いません。

・住所・氏名を記載してください。

・提出された意見は町ホームページにおいて公表させていただきます。個人情報記載された意見やプライバシー侵害、誹謗中傷などと判断できる場合は公表しない場合もあります。



○問い合わせ／教育委員会管理課総務係（☎内線287）

## 「ふれあいカフェ」に参加しませんか？

外出の機会が少ない高齢者の方や家族を介護している方を対象に「ふれあいカフェ」を開催します。身体を動かしたり、交流しながら楽しい時間を過ごしましょう。

認知機能の低下が気になる方も楽しめる内容です。また、介護や健康に関する相談もお受けしますので、お気軽にご参加ください。

○日時／1月24日(水)、午前10時～11時30分

○場所／社会福祉センター

○内容／軽体操、ゲーム、レクリエーション、介護相談など

○持ち物／飲み物（水分補給用）

○申込締切／1月17日(水)

※送迎の必要な方は、申し込み時にお伝えください。

○申し込み・問い合わせ／地域包括支援センター（☎485-1515）



## 畜産関係講習会を受けてみませんか？

毎年開催されている各講習会への参加を希望する方は、下記係までご連絡ください。主催者から開催案内が届き次第、個別にご案内します。

・家畜人工授精技術講習会（牛、馬、綿羊）

・家畜体内受精卵移植講習会(牛)

・家畜商講習会

・2級認定牛<sup>まぐてい</sup>削蹄師認定講習会

○問い合わせ／役場農林課畜産係（⑱番窓口 ☎内線244）



東 楓馬くん  
東 龍輝さん(常 盤)



林 采生くん  
林 信裕さん(常 盤)



〈令和5年11月16日撮影〉

### 広報しべちゃに掲載した写真を データ提供します

広報しべちゃで掲載された写真は、データ形式にて提供しますので、お気軽に連絡してください。  
▽連絡先／役場企画財政課地域振興係(2階17番窓口☎内線224)



安田 奈央ちゃん  
安田 憲司さん(桜)



山根 ゆずちゃん  
山根 昇悟さん(平和)

「SL冬の湿原号」が今年も運行します。たくさんの観光客が標茶を訪れますので、列車を見かけた時は、積極的に手を振り「おもてなしの心」でのお出迎えにご協力をお願いします。

乗車を希望する方は、標茶駅などに設置されている「みどりの窓口」や「えきねっと」ホームページを利用して、運転日の1カ月前から予約することができます。

皆さん一人一人が町の広告塔となり、冬の寒さに負けない温かい心で、観光客の方々に標茶の魅力を発信しましょう。

町民みんなが広告塔  
SL冬の湿原号に手を振ろう!

### SL冬の湿原号の運転日・時刻

- 1月…20日(土)、21日(日)、26日(金)～28日(日)
- 2月…2日(金)～12日(月)、16日(金)～18日(日)、23日(金)～25日(日)
- 3月…1日(金)～3日(日)、8日(金)～10日(日)、15日(金)～17日(日)、20日(水)

| 釧路駅    | 東釧路駅   | 釧路湿原駅  | 塘路駅    | 茅沼駅    | 標茶駅    |
|--------|--------|--------|--------|--------|--------|
| 11:05発 | 11:12発 | 11:38発 | 11:58発 | 12:12発 | 12:35着 |
| 15:42着 | 15:35発 | 15:09発 | 14:50発 | 14:25発 | 14:00発 |

### 鉄道ファンの皆さんへお願い

例年、鉄道写真の撮影に訪れた一部の方による次のような行為・事象が発生し、沿線地域の皆さんや関係機関よりご意見・苦情が寄せられています。

- 民家・農耕地および鉄道敷地内への立ち入り・無断駐車・排せつ行為など
- 路上駐車による通行支障
- ごみの投げ捨て
- 吸い殻の投げ捨て・たばこの火の不始末

多くの方にはマナーを守っていただき、撮影を楽しんでいただいておりますが、改めて節度ある行動とマナーをお守りいただきますようお願いいたします。

SL冬の湿原号運転中は、公共の駐車場(開発センター・勤労者会館前)のほかにも、臨時駐車場を設けていますので、町ホームページでご確認ください。

問い合わせ／役場観光商工課観光振興係(2階16番窓口☎内線254)



# 暮らしいきいきカレンダー



|     | 1月  | 2火  | 3水  | 4木   | 5金   | 6土  |
|-----|---|---|---|--|--|-----|
|     |   |   |   |  | ●子育てサロン<br>(0・1歳)<br>10:00~11:30(交)<br>14:00~15:30(交)                                      |     |
| 7日  | 8月  | 9火  | 10水   | 11木  | 12金  | 13土 |
|     |   | ●健康相談<br>9:00~15:00(交)<br>●子育てサロン<br>(全乳幼児)<br>10:00~11:30(交)<br>14:00~15:30(交) |   |  | ●子育てサロン<br>(0・1歳)<br>10:00~11:30(交)<br>14:00~15:30(交)<br>●むし歯予防教室<br>10:00~10:30(交)        |     |
| 14日 | 15月   | 16火   | 17水   | 18木  | 19金  | 20土 |
|     | ●健康相談<br>9:00~15:00(交)<br>●子育てサロン<br>(全乳幼児)<br>10:00~11:30(交)<br>14:00~15:30(交) | ●子育てサロン<br>(全乳幼児)<br>10:00~11:30(交)<br>14:00~15:30(交)                           | ●子育て講座<br>10:00~11:30(交)                                  | ●1歳6カ月健診<br>9:30~9:45(交)<br>※対象は令和4年<br>5・6月生まれ<br>●乳児健診<br>13:00~13:15(交) | ●子育てサロン<br>(0・1歳)<br>10:00~11:30(交)<br>14:00~15:30(交)                                      |     |
| 21日 | 22月   | 23火   | 24水   | 25木  | 26金  | 27土 |
|     | ●健康相談<br>9:00~15:00(交)<br>●子育てサロン<br>(全乳幼児)<br>10:00~11:30(交)<br>14:00~15:30(交) | ●子育てサロン<br>(全乳幼児)<br>10:00~11:30(交)<br>14:00~15:30(交)                           | ●遊びの広場<br>10:00~11:30(児)<br>●ふれあい<br>カフェ<br>9:00~11:30(福) |  | ●子育てサロン<br>(0・1歳)<br>10:00~11:30(交)<br>14:00~15:30(交)<br>●パパママ教室<br>(出産)<br>13:30~15:30(交) |     |
| 28日 | 29月   | 30火   | 31水   |  |  |     |
|     | ●健康相談<br>9:00~15:00(交)<br>●子育てサロン<br>(全乳幼児)<br>10:00~11:30(交)<br>14:00~15:30(交) | ●子育てサロン<br>(全乳幼児)<br>10:00~11:30(交)<br>14:00~15:30(交)                           | ●わんぱく<br>10:00~11:30(児)                                   |  |  |     |

**2月上旬の予定**

- 2日(金)…子育てサロン (0・1歳)
- 5日(月)…健康相談  
子育てサロン (全乳幼児)

(交)…ふれあい交流センター (福)…社会福祉センター  
(児)…標茶児童館

## ◎障がい者相談支援事業

下記の事業所では、障がいに関わる相談を受け付けています。役場保健福祉課社会福祉係（1階④番窓口☎内線132）を介して相談することも可能ですので、お気軽にご連絡ください。

**ハート釧路障がい者相談支援事業所**（☎0154-32-7400）

【訪問相談】 1月10日(水)、17日(水)、24日(水)、31日(水)

【場所】 役場保健福祉課社会福祉係

【電話相談】 月～金曜日

**相談サポートみないる**（☎486-7811）

【相談日】 月～金曜日 【場所】 相談者の希望する場所

## ◎乳がん・子宮頸がん検診

いずれの検診も町の助成は2年に1度となります。なお、職場検診の機会がある方はそちらを優先させてください。

町立病院で子宮頸がん検診を希望される方は、ふれあい交流センター（☎485-1000）へ。釧路がん検診センターでの乳がん・子宮頸がん検診を希望される方は、直接釧路がん検診センター（☎0154-37-3370）へ申し込みください。

母子健康手帳の交付・妊婦相談はふれあい交流センターで行っています。

# 人の動き

|    | 11月末現在  | 前月対比  |
|----|---------|-------|
| 男  | 3,419人  | 12人減  |
| 女  | 3,587人  | 16人減  |
| 計  | 7,006人  | 28人減  |
| 世帯 | 3,617世帯 | 17世帯減 |

11月1日～11月30日届出分

## おたんじょうおめでとう

| 氏名                       | 保護者  | 住所 |
|--------------------------|------|----|
| 佐々木 <sup>いちか</sup> 一花ちゃん | 龍一さん | 桜  |

## おくやみもうしあげます

| 氏名      | 年齢  | 住所  |
|---------|-----|-----|
| 岩瀨 弓子さん | 88歳 | 沼幌  |
| 瀨山 一人さん | 86歳 | 桜   |
| 小幡晃太郎さん | 17歳 | 平和  |
| 大山 裕さん  | 72歳 | 虹別  |
| 鳥 しづかさん | 92歳 | 川上  |
| 伊藤美沙子さん | 87歳 | 開運  |
| 倉内 志乃さん | 57歳 | 桜公住 |

注) おたんじょうおよびおくやみコーナーは、役場へ届け出の際に同意いただいた方のみ掲載しています。

# 1月のイベント情報

|        |        |   |
|--------|--------|---|
| 1日(月)  | 6:30～  | 初日の出を見る会 (多和平特設会場)<br>☎標茶町観光協会 (☎485-2264)                        |
| 7日(日)  | 13:00～ | 令和6年標茶町20歳のつどい<br>(コンベンションホールういず)<br>☎教育委員会社会教育課社会教育係 (☎485-2040) |
| 10日(水) | 9:30～  | 自動車運転免許更新時講習会 (優良の方のみ)<br>(開発センター)<br>☎役場総務課交通防災係 (☎内線213)        |
| 28日(日) | 9:00～  | 第29回標茶町アイスストッカー大会<br>(野外アリーナ)<br>☎農業者トレーニングセンター (☎485-2434)       |

## 広報しべちやにイベント情報を掲載しませんか？

町内で開催されるイベント・セミナーなどの情報を募集しています。(掲載は無料です)

- 掲載内容／イベント名、開催日時、場所、問い合わせ先
- 対象／町内で開催され、誰でも参加できる催し
- 締め切り／・2月号…1月5日(金)  
・3月号…2月2日(金)
- 問い合わせ／役場企画財政課地域振興係 (2階⑰番窓口☎内線224)

## トレセンのInstagram開設しました！

トレセンでは、インスタでリアルタイムな情報を発信していますので、下記よりスケートリンクの開設状況や体育館などの予約状況などを確認ください。定期的なお知らせも行なっていますので、ぜひ登録をお願いします。

- 問い合わせ／農業者トレーニングセンター (☎485-2434)



標茶町ホームページ

### 標茶町役場

町ホームページ  
携帯電話版ホームページ  
町公式Facebook  
Eメール  
LINE

☎015-485-2111 FAX015-485-4111  
<https://town.shibechea.hokkaido.jp/>  
<http://www.town.shibechea.hokkaido.jp/i/>  
<https://www.facebook.com/town.shibechea/>  
 info@office.town.shibechea.hokkaido.jp  
 @shibechea\_town



発行／標茶町役場／編集／地域振興係／発行日／令和6年1月1日



広報しべちや、環境保護のために古紙リサイクル配合率60%再生紙を使用しています。

