

広報 しべちゃ

SHIBECHA



牛乳消費促進
PRキャラクター
「ミルクックさん」

2013

9

NO.667

今月の注目記事

● 第40回 標茶町産業まつり



僕らの夢を乗せて空高く

「第24回子どもの夢を育てるまつり」が駒ヶ丘公園内軍馬山特設会場で行われました。会場では、ペットボトルロケット飛ばし大会をはじめ、当たりアヒル探しゲームや乗馬体験、リズムダンスパフォーマンスなどが行われ、子どもたちはさまざまな催しに満足した笑顔で会場内を走り回っていました。

(7月28日)

第40回

標茶町産業まつり



日時 9月8日(日) 9:30~15:00

場所 釧路川標茶緑地公園特設会場
雨天の場合は一部内容を変更してコンベンションホール
ういずおよび開発センターで開催します。



乳製品消費拡大コーナー

- ◆ しべちゃ牛乳の無料配布(正午)…限定500個(200mlパック)
- ◆ 雪印メグミルク機分内工場の乳製品の試食・販売(数量限定)
- ◆ 酪農ふれあいコーナー…いろいろなもの作り体験があります!



地産地消 しべちゃマルシェ

- ◆ 標茶産牛「星空の黒牛」販売・焼肉コーナー(ステーキ用・焼肉用)
- ◆ 標茶高校生手づくりによる乳製品・加工品の販売
- ◆ 地場産野菜販売



ステージイベントスケジュール

9:30 ▶ 10:10	標茶中学校・標茶高校吹奏楽部演奏
10:10 ▶	開会式
10:20 ▶ 10:30	餅まき(子供対象)
10:50 ▶ 11:40	牧草ロール転がし競技
11:10 ▶ 12:00	カントリーバンド「北見ブロンコス」 カントリーラインダンス
12:00 ▶ 13:00	STVラジオ公開録音「石野真子オンステージ」
13:00 ▶ 13:45	フラメンコショー「ロッサス」
13:45 ▶ 14:30	よさこいソーラン「乱蝶舞」ほか
14:30 ▶ 14:50	40周年記念大抽選会
14:50 ▶	餅まき(大人対象)
15:00	閉会式



「地球温暖化防止実行計画」

平成24年度の状況について

本町では、地球温暖化対策として、温室効果ガス（主に二酸化炭素）の排出抑制計画を策定しています。この計画は、平成15年度の二酸化炭素総排出量を基準に、平成27年度までに2.2%削減することを目標としています。対象は、町有施設や町有車両などで、年度ごとに二酸化炭素排出量を調査し、結果を公表しています。

表1 温室効果ガスの排出実績（▲は減）

	15年度	24年度	比較	削減率
ガソリン	49,656 l	49,933 l	277 l	0.6 %
軽油	211,183 l	272,604 l	61,421 l	29.1 %
灯油	258,328 l	267,103 l	8,721 l	3.4 %
A重油	1,044,715 l	753,943 l	▲ 290,772 l	▲ 27.8 %
LPガス	9,312 m ³	7,523 m ³	▲ 1,789 m ³	▲ 19.2 %
電気	4,298,890 kwh	4,169,551 kwh	▲ 129,339 kwh	▲ 3.0 %
廃プラスチック（一般）	306 t	476.5 t	171 t	55.7 %
廃プラスチック（産業廃棄物）	0.18 t	4.46 t	4.28 t	2,377.8 %
CO ₂ 総排出量	6,646,736 kg	6,450,052 kg	▲ 196,684 kg	▲ 2.96 %

表1のとおり、平成24年度の温室効果ガスは、削減目標を上回り、平成15年度と比べて約3%の減少となりました。

【結果分析】

- 特に、A重油・電気使用量の削減率が大きくなっていますが、各施設のボイラーがA重油から灯油へ変更したり、昨夏以降の節電対策による減少が主因となっております。
- 廃プラスチックは、燃焼量が増加し、組成率の増加も合わせて排出量が増加傾向にあります。今後ともごみの分別についてご協力をお願いします。
- 公用車の燃料のうち、道路整備や除雪作業の特殊車両の稼働が多かったため、軽油の使用量が増えています。ガソリンの使用量も微増となっているため、今後もエコドライブの実践を進めていきます。

問い合わせ／役場企画財政課企画調整係（2階）番窓口 ☎485-2111 内線222

秋の交通安全運動



夏の暑さが残る季節、体の疲労も残り、注意力が散漫になり、スピード超過や居眠り運転が重大事故につながります。車を運転するときは、時間に余裕を持ち、疲れを感じたら休憩しましょう。

また、日没時間が早まりますので、運転者は交通マナーを守り、安全走行を心がけ、歩行者は自らを見せる努力をし、交通事故に遭わないようにしましょう。

- 期間／9月21日(土)～30日(月)
- 交通事故死ゼロを目指す日／9月30日(月)
- 年間交通安全スローガン／
ストップ・ザ・交通事故
～めざせ安全で安心な北海道～

まちづくりポスト



◆Q1／住民課所管の公共施設において財布が盗難に遭い現金が盗まれたという話を聞いたが、管理に落ち度は無かったのか。今まで利用していたが、今後施設を利用するに当たり不安を感じる。貴重品物の管理、再発防止のためどのような対応をしているのか説明をして欲しい。

◆A1／日頃から町の施設をご利用いただいていることに心から感謝申し上げます。ご質問の件につきましては、施設内で財布は発見されましたが、現金の一部が紛失していたことを確認しております。従来から公共施設利用時における貴重品の管理につきましては、自己責任としているところではありますが、このたびのことで利用される皆様に不安を与えてしまったことを深くお詫び申し上げます。その後は必要以上の貴重品を原則持ち込まないことで周知してまいります。また、一時預かりを依頼された場合は限定的な取扱いとし、保管に細心の注意を払うことで対応してまいりますのでご理解いただきたいと思います。

ものがたりにみるしべちャの自然



昨年度の展示の様子

本町には、絵本や児童文学に登場する生き物たちがたくさんいます。今回はそんなものがたりにも出てくる、町内の自然を紹介します。

今年は展示期間中に郷土館講座「ものがたりのかんさつかい」も実施し、絵本に出てくる自然を実際に見に行く企画もありますので、ぜひ見てみてください。

日 程	会 場
9月27日(金)～10月3日(休)	茶安別農村環境改善センター
10月4日(金)～10日(休)	虹別酪農センター
10月11日(金)～17日(休)	図書館
10月18日(金)～24日(休)	久著呂中央小中学校
10月25日(金)～31日(休)	沼幌小学校
11月2日(土)～8日(金)	塘路住民センター

※最終日の展示は正午まで。
以降の日程は、随時広報しべちャでお知らせします。

大川のほとり

—郷土館だより(第59号)—
☎487-2332

開館時間
午前9時30分～午後4時30分

郷土館より
一筆啓上

今年の夏は天気が良くても気温が低く、夏らしい日を感じる事が少ないです。しかし確実に季節は移り変わり、郷土館のまわりで聞こえるセミの声がエゾハルゼミからコエゾゼミになりました。(辻)

しました。実践に裏打ちされた理論の人、光弘祐言の人生を辿りたいと思います。

祐言は、文久3年(1863年)12月14日に越前足羽郡下文殊村大土呂に生まれました。22歳の時に現在の福井市銚ヶ岬町の真宗大谷派心敬寺に入寺しました。その後高倉学寮(現在の大谷大学)を卒業し、明治28年(1895年)11月5日に心敬寺の第十四世住職となりました。そしてその3日後、真宗大谷派の本山である京都東本願寺より釧路集治監の教誨師を命ぜられます。この時祐言は32歳でした。

この頃北海道の集治監では大きな問題が起きていました。北海道の集治監は、釧路集治監初代教誨師原胤昭をはじめとして、キリスト教系教誨師によって占められていました。釧路集治監でも原の後任はキリスト教系教誨師でした。この流れを進めたのは釧路集治監初代典獄の大井上輝前です。同時に大井上は懲罰的な意味合いの強かった監獄を、積極的に遷善教化(※2)を行う監獄への改良を進めていました。しかし大井上の考えは理解されず反発を生んでいました。結果として諸処の問題により明治28年、当時北海道集治監樺戸本監典獄であった大井上は非職となりました。後任となった石澤謹吾典獄は、道内各集治監に真宗大谷派の僧侶を教誨師として採用し併置する方針をとります。キリスト教系教誨師達は、仏教・キリスト教の併置では教誨の方途を失うとして反対し、大井上の後を追うように同年連結辞職しました。釧路集治監のキリスト教系教誨師、水崎基一も明治28年11月13日に免職となり、その後任として祐言が来る事になったのです。



教誨師 光弘祐言

『更生保護史の人びと』より引用

今回は、釧路集治監(※1)で教誨師として勤務した光弘祐言を紹介いたします。祐言は真宗大谷派の僧侶で、在勤期間は半年と長くはありませんが、囚人に対する教誨の実践方法をまとめ、書籍として刊行した一方、生涯を通じて出獄した人々を支える更生保護に尽くしました。光弘祐言の人生を辿りたいと思います。



釧路集治監第四代教誨師

光弘祐言

釧路集治監人物伝 15

これ、な〜んだ? その7



9月、林の中で突如現れる赤い実のかたまり。実がついている土台の部分は黒く、茎は緑と紫と白のまだらです。「ヘビのたいまつ」などといわれるこの不気味な植物を見たことがありますか・・・?

これはマムシグサ(コウライテンナンショウ)の実。6月にツボのような花を咲かせて、中に虫を誘います。この植物は若いうちはオスの株、大きくなるとメスの株に性転換してしまうという、大変面白い特徴があります。



ものがたりのかんさつかい



図書館の司書によるよみきかせ会と、郷土館の学芸員による自然観察会のコラボ企画。

今年は会場で移動展「ものがたりにみるしべちやの自然」も展示していますので、より深く絵本と自然の世界に触れることができます!



- 日時/10月12日(土)、午前10時30分～正午
- 会場/図書館
- 参加費/無料
- 定員/15人(小学校3年生以下は保護者同伴)
- 申し込み/郷土館
- 締め切り/10月11日(金)
- ※定員になり次第締め切らせていただきます。

祐言は釧路集治監に明治28年12月5日に着任し、翌29年5月5日まで6ヵ月間を務めました。祐言の着任当初の状況が、釧路集治監看守の談話で残されています。「囚人はキリスト教に非常に熱心で、仏教の教誨師が菓子を与えても受け取らぬ者もある程でした。」このような囚徒がいたため、祐言が教誨活動について苦労したであろう事が伺えます。祐言の釧路集治監時代のエピソードが一つ残されています。祐言はあるとき囚徒たちに「天皇陛下の御膝元において罪を犯しながら無事に日を暮させてもらうことは、誠に恐れ多い事でありがたいことだ。皆々は早く改過遷善(※3)の道に就かねばならぬぞ、どうだ」と力強く怒鳴ると、千人以上の受刑者が水を打ったように静粛し、感銘を受けたそうです。一方で教誨堂に入ると「ここは戒護(※4)を離れたところだ」と号令をやめて、笛や呼び子で合図をするようにしていました。こうした規律ある教誨を進めた祐言は、当時の釧路集治監職員からも目立つ存在であったらしく、短い在職期間にも関わらず立派な教誨師であったと記録されています。

祐言はその後樺戸本監へ転任。以降神奈川県監獄署や愛知県監獄署の教誨師も務めました。そして祐言は、教誨や更生保護に関するさまざまな論文を発表すると共に、各所の勤務地で更生保護施設の設立や再建に尽力しました。祐言は約30年間、監獄と自坊である心敬寺を往復しながら活動を努め上げ、昭和19年(1944年)に81歳の長寿を全うしました。

祐言は自らの経験の中で、刑罰と教誨の関連に関する書籍がない事を知り、自ら「刑教相関論」を発行します。本書の結語では「衛生に害なき限りは作業を奨励して苦痛を深く感じてもらうと共に、刑罰の恐ろしさを自覚してもらわなければならぬ。しかし教誨はその恐ろしさと相並行して、行刑の二大要件であることを忘れてはいけません。」と記されています。祐言は、更生の為の労働の大切さを論じる一方で、教誨が囚人の救いであり共に行うべき大切な活動であると説いたのです。

豊富な経験の上に築かれた理論を書籍の上で示した祐言。彼の関わった更生保護施設、そして心敬寺は今も残されています。

- ※1 光弘祐言が勤務した時期、釧路集治監は名称変更により北海道集治監釧路分監となりましたが、便宜上釧路集治監で統一します。
- ※2 善い方向へ教え導く事。
- ※3 自らを改め善い方向へ進む事。
- ※4 刑務所内の保安を維持すること

子どもの夢を育てるまつり
「7月28日」 駒ヶ丘公園



しべちや納涼夏まつり

【8月17日】ういず前特設会場



提供釧路新聞社



虹別オートキャンプ場夏まつり

【8月10日】虹別



8/1

野生大麻を根絶するために

釧路総合振興局と本町は「野生大麻ゼロ作戦の日」を実施し、自生している大麻の除去作業を行いました。この日は北海道や町防犯協会、地域住民ら約60人が参加し、草むらに生い茂る野生大麻を、抜き残しがないように慎重に取り除きトラックに積み込みました。今回は1200キロが駆除され、抜き取った野生大麻は全て焼却処分しました。



7/19

スロバキアと交流深める

ライオンズクラブ国際協会のYE（青少年交換）プログラムで標茶ライオンズクラブ（木下裕幸会長）が受け入れスロバキアから来町したアルジュベータ・クルチュマローヴァさん（17才）が役場を訪れました。町内ではホームステイをしながら標茶高校に通ったり、管内の観光を楽しみました。クルチュマローヴァさんは本町に9日間滞在しました。

ありがとうございます



7/25

藤原組の皆さんが地域貢献活動として、多和平の傷んだ木柵の交換作業をしてくださいました。きれいになった木柵の展望台で観光客を迎えることができました。



7/19

虹別中学校で人権を学ぶ

釧路人権擁護委員協議会（小笠原寛会長）主催の「子ども人権教室」が虹別中学校で開かれました。生徒らは「一番大事な自由」というテーマについて、自分にとって重要と考える順にダイヤモンド型に順位付けをし、その根拠を示しながら討議してグループの意見としてまとめました。講師の東北海道子ども人権委員の舘岡委員長は「人権の基本は話し合うこと。他の人に意見を出してもらうことを忘れないで」と話されました。

お詫びと訂正

広報しべちゃ7月号の6ページ「話題いろいろ」のコーナーでシマフクロウの森づくり百年事業植樹祭の記事に誤りがあったので、下記のとおり訂正し深くお詫び申し上げます。

誤) 55,000本 正) 65,000本

活躍が期待されます



8/13

中体連全道大会で好成績を収め、第44回全国中学校卓球大会に出場を決めた標茶中学校女子卓球部の選手8人が、その報告に役場を訪れました。8月17日から20日に岐阜県で行われる全国大会の出場にあたり、部長の倉内渚さんは「全国ではチーム一丸となって悔いの残らないよう楽しく試合をしたい」と全国大会での活躍を誓いました。



8/4

北海道軟式野球連盟釧路支部大会において好成績を収めた町内の2チームが、第36回東日本軟式野球大会北・北海道大会への出場が決まりました。本大会に出場するチームは、華月倶楽部（1部）と自治労しべちゃ（2部）です。本大会で町内チームのアベック出場は初めての快挙です。同大会は9月7日から9日の3日間、北見地区で行われます。

提供 釧路軟式野球連盟標茶支部

全国瞬時警報
システム
(J-ALERT)

全国一斉緊急情報の 伝達試験を実施します

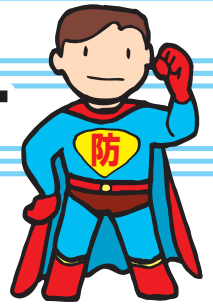

防災マン

本町では、地震などの自然災害や武力攻撃などに備え、全国瞬時警報システム(J-ALERT)で国から送られてくる緊急情報を皆さんに確実に伝えるための伝達試験を、下記のとおり実施します。

- 実施予定日／9月11日(水)
- 時間／1回目…11時頃
2回目…11時30分頃
- 内容／消防用放送設備を使い、大きな音量で試験放送します

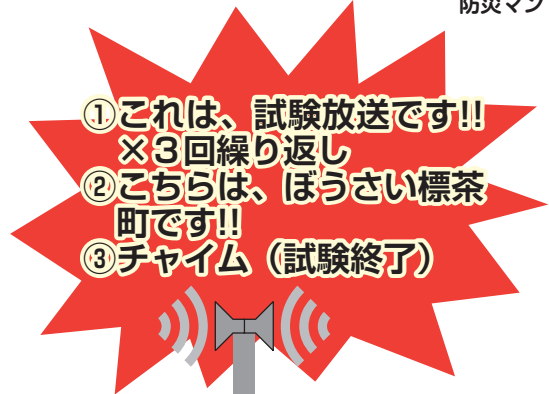

- ①これは、試験放送です!!
×3回繰り返し
- ②こちらは、ぼうさい標茶町です!!
- ③チャイム (試験終了)

緊急情報伝達までのイメージ

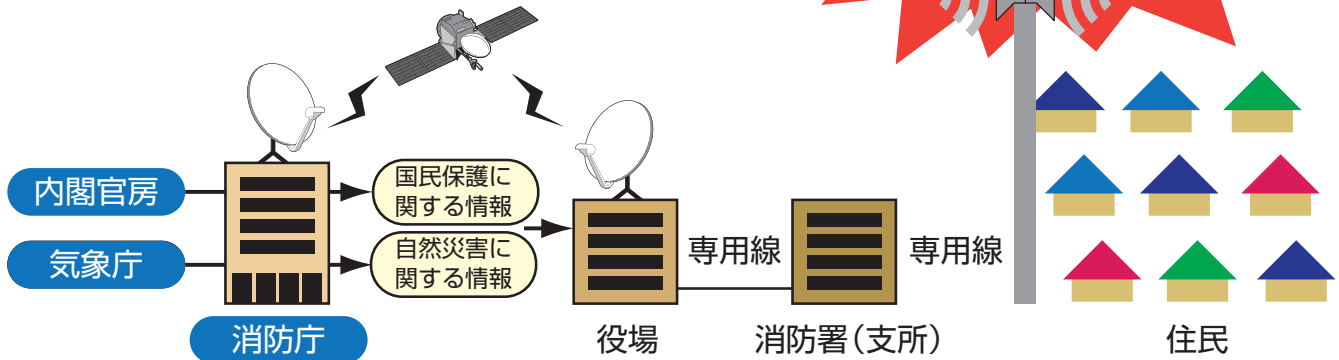

問い合わせ／役場総務課交通防災係 (2階⑫番窓口 ☎485-2111内線213)

健康・快適生活

秋の 総合住民健診の お知らせ

特定健診やがん検診を同時に受けることができる、総合住民健診を実施します。

春に健診を受診できなかった方や今まで受けたことのない方は、この機会に健康チェックしてみてください。

■日程／10月10日(木)

■受付時間／

午前6時～9時30分

■場所／ふれあい交流センター

■申込締切／9月11日(水)

■申し込み・問い合わせ／

ふれあい交流センター

健康推進係 (☎485-1000)

■健診内容

特定健診 血液検査・尿検査 心電図・腹囲測定 医師診察など	40～69歳の国保加入者…1,000円 70～74歳の国保加入者…無料 ※国保以外の被扶養者(家族)の方は、受診券に書いてある自己負担額になります。(被保険者の方は対象になりません。)
基本健診 血液検査・尿検査 心電図・腹囲測定 医師診察など	20～39歳の方…1,700円 生活保護受給者、75歳以上の方…無料
胃がん検診	30～39歳…2,000円 40～69歳…1,500円
肺がん 検診	レントゲン 500円
	喀痰検査 1,500円
大腸がん検診	1,000円 (対象40歳以上)
前立腺がん検診	1,000円 (50歳以上の男性のみ)
肝炎ウイルス検診(過去に受診してない方)・エキノコックス検診(5年おき)～無料	
がん検診は、職場などで受ける機会が無く、対象年齢の方はどなたでも受診できます。 ※がん検診を受ける生活保護受給者や70歳以上の方は無料です。	

認知症や障がいのある方の生活を支えるために

認知症や知的障がい、精神障がいなどがある人は、自分の預貯金の管理や法的な契約などが自分だけではできない場合があります。

このように自分で物事を判断することが不十分な方に代わり、その方の財産管理や生活・医療・介護などに関する契約や手続きを行ったり、地域で生活を支える「市民後見人」の育成が急がれています。

これまで、認知症や知的障がいなどで物事を判断する能力が不十分な人に対して、主に配偶者や親子などの親族が後見人となって、その方が安心して生活できるよう補助してきました。しかし、近年では、身寄りのない高齢者の増加や親族間の付き合い方の変化などから、親族が後見人となるケースは減少してきています。

な支援が必要な場合も多く、専門家による後見人では対応しきれないことがあります。そこで、成年後見制度の新たな担い手として、地域の実情に詳しく、きめ細やかな対応ができる「市民後見人」への期待が高まってきています。

市民後見人には親族に代わり、専門家と協力して支援が必要な人を支えることが期待されており、主な仕事は、介護サービスなどの契約の代行や簡易な財産管理や高度な

専門的知識が必要な事柄については、原則扱いません。誰もが住みなれた地域で自分らしく安心して生活できるようにするのが、成年後見制度の役割です。

本町で、市民後見人養成研修を開催します。研修では、「市民後見人」に必要な心構え・知識・実務などを学びます。

さまざまな分野で経験を積んできた皆さんの力を市民後見人として地域の中で生かしてみませんか？



市民後見人養成研修にぜひ申し込みを

- 期間 / 10月5日(土)~11月30日(土)のうち全9回程度
- 場所 / ふれあい交流センター、弟子屈町役場
- 対象 /
 - ①満25歳以上の町民または町内の事業所に勤務している方
 - ②これまでに未成年後見人や成年後見人、保佐人、補助人を解任されたことがない方
 - ③破産していない方
- 内容 / 成年後見制度の仕組み、成年後見の業務、体験実習など
- 受講料 / 無料
- 申し込み / 9月19日(土)までに申込用紙に記入して下記係まで提出してください。受講申込用紙は、下記係または役場住民課社会福祉係（1階②番窓口）にあります。
- 問い合わせ / 地域包括支援センター（☎485-1515）

*全カリキュラムを修了した方には修了証を交付します。

飲んで美味しい牛乳をさらに美味しく食べてもらいたい!

牛乳を食べよう!

~あつあつのままでも、冷やして食べてもおいしい~



J-milkホムページより提供

今月のレシピ 豆腐のミルク茶碗蒸し

作り方

- ①下ごしらえをする (check)
豆腐は水気をきり、4等分にして耐熱容器に入れる。
- ②材料を混ぜる
ボウルに卵を割り入れ、泡立てないようにかき混ぜて、Aと合わせたら一度こし、①に注ぎ入れる。
- ③蒸し器で蒸す
湯気の上がっている蒸し器に②を入れ、強火で2分、弱火で12分蒸す。
- ④あんをつくる
小鍋にBを熱し、Cの水溶き片栗粉を入れ、とろみをつけてあんをつくり、③にかけて、きざんだ三つ葉をちらす。

材料 (4人分)

絹ごし豆腐… 1丁 (300g)	B
卵…………… 2個	だし汁…………… 200ml
三つ葉…………… 適量	酒、みりん…大さじ1
A	塩…………… 小さじ1/4
牛乳…………… 200ml	コーン缶…………… 30g
塩…………… 小さじ1/4	C
薄口しょうゆ… 小さじ1/2	片栗粉、水…大さじ1

check! キッチンペーパーなどに包んで、耐熱皿にのせて1分くらいレンジで加熱し、しばらくおいておくと早く水が切れる。

生活豆知識

クーリング・オフって何?

その③



どの記録を残し送ってほしい。クレジット契約をしている場合は、クレジット会社と販売会社へ同時に通知します。はがきのコピーと郵便局の受領証は、5年間大切に保管してください。

質問

クーリング・オフの効果は?

回答

クーリング・オフをすると契約は解除され、支払ったお金は返金されます。解約料などを支払う必要はありません。商品を使っても、サービスを受けていても、その費用を支払う必要はありません。商品を引き取ってもらった費用や工事をしたところを元に戻す費用は事業者の負担になります。



「おかしい」「困ったな」と思ったときには、1人で悩まずお気軽に左記相談窓口へ問い合わせください。

■相談窓口／役場企画財政課
商工労働係（2階16番窓口）
☎485-2111内線251
1、釧路市消費生活センター（☎0154-2413000）

契約(申込)解除通知書

契約(申込)日 平成 年 月 日
書面受領日 平成 年 月 日
販売会社名
販売員氏名
商品(役務)名
契約金額

上記の契約を解除します。つきましては、すでに支払っている金銭(金 円)を返金し、商品は引き取ってください。
なお、今後二度と勧誘をしないでください。

申出日 平成 年 月 日

(契約者)
住所
氏名

郵便はがき

郵便局に持参してください

〒

(会社名)

都道府県

市区町

御中

簡易書留

私の健康法

●リレートーク● 健康しべちゃ21

▽第29回目 類瀬雄司さん



今回は茶安別の類瀬雄司さんをご紹介します。類瀬さんは前回の後藤さんの教え子ということで、このコーナー最年少での登場です。

類瀬さんは酪農業を営みながら昨年11月に町内でスープカリー屋さんを開店されました。お店や酪農業を通じて、仲間と一緒にコンサートなどのイベントを企画したり毎日忙しくされているそうです。

なんでも楽しくやりたいと言われる類瀬さんは、2児の子育ての真っ最中でもあります。「子育てはお母さんまかせです。」と言いつつも、子どもはこうでなければいけないと決め付けず、のびのび育てたいと話されていました。

「大人って楽しいよ」というのを子どもに見せたいという気持ちも励みになっています。ご自身が子どもの頃は陸上で短距離を走っていたそうですが、大人になってからは長距離を走り、地元仲間たちで結成したチームで、町内駅伝に参加しています。日常的にも走ったり、散歩して心を空っぽにすることが新たなエネルギーになっています。

忙しい毎日で体の事はおろそかになりそうですが、酪農業をする中で食への関心も高く、健康については、バランス良く旬の物を食べるようにするなど普段から意識しているそうです。

「健康は食べ物と心からできていると考えています」と話されていた類瀬さん。心の在り方を大事に、人とのつながりから元気をもらい自分も人や町を元気にしたいとのこと、これからの活動が期待されます。

いつも元気で長生きな
ご夫婦をご紹介します



小泉 正美さん (90歳)
ハル子さん (88歳)

仲良く健やか夫婦 No.3

最近はお二人で仲良く庭の剪定をするようになり、お互いの考えに寄り添いながら、楽しく庭いじりをしています。

第18回標茶町健康まつりのお知らせ

今年の健康まつりは、新コーナーとして看護師や消防士の格好をして記念撮影ができる子どもなりきり写真撮影会やアロマクラフト製作をはじめ、昨年度好評だった初心者向けのノルディックウォーキング講習の時間を拡大して行います。子どもを含めた幅広い年代の方に楽しんでもいただける内容となっておりますので、ぜひ、ご近所誘いあわせで来てください。

■日時／9月28日(土)、午前10時～午後1時30分

■場所／農業者トレーニングセンター

■内容

○各種測定コーナー：体力測定、骨密度測定、血管年齢測定、脳年齢計など

○体験コーナー：

- ・運動体験／親子体操／ノルディックウォーキング体験など
- ・作成体験／「親子でつくろう」(簡単な工作をします)
- ・アロマ体験／ハンドトリートメント、アロマクラフト製作

○その他コーナー：

- ・子どもなりきり写真撮影会
- ・健康相談・歯科相談・足と

靴の相談(シューフィッター担当)

- ・食生活改善協議会コーナー
- ・テーマ「塩分ひかえて健康家族!!」、試食など
- ・バザー

※各種実施時間は新聞チラシやポスターをご覧ください。

※当日は、上靴を持参してください。

※骨密度・体脂肪測定は裸足で測定しますので、脱ぎやすい靴下などをお勧めします。

■問い合わせ／ふれあい交流センター健康推進係(☎485-1000)

生ごみ処理機購入助成制度について

本町では、ごみの減量化を推進するために、生ごみ処理機購入の際の助成を行っています。家庭から排出されるごみの量を減らすことは、自然環境への負荷を少なくすることにもつながります。下記係にて受け付けておりますので、購入を検討される方は、ぜひ利用してください。

■申請受付／印かんと振込先の金融機関名・口座番号が分かるものを持参してください。

※申請は生ごみ処理機購入後ではなく、購入前にお願います。

■対象者／町民の方で、本町に1年以上居住し、今後1年以内に転出予定がない方

※1年未満の居住でも2年以上居住することが認められる場合は申請の対象となります。

■助成額

- ・電気式：機械のみの購入価格の2分の1で上限3万円
- ・堆肥式(コンポスター)：容器のみの購入価格の2分の1で上限3千800円

※町内取扱店で購入されたものに限りです。

※一世帯一台です。

※100円単位まで助成します。

※購入後5年間、助成を受けることはできません。

■申し込み・問い合わせ／役場住民課環境衛生係(1階)③番窓口 ☎485-2111 内線125)

祝日のごみ収集・受入について

9月16日(月)、23日(月)のごみ収集は通常どおりです。クリーンセンターはお休みです。

動物愛護週間について

動物愛護管理法では、動物の愛護と適正な飼養の理解と関心を深めるため、9月20～26日を動物愛護週間と定めています。散歩コースとなりやすい歩道や公園には放置された犬のふんが多く残されており、近隣住民からの苦情が寄せられております。また、鎖や柵の破損から、飼い犬が脱走するといった報告もありません。ペットをもう一度見つめなおし、ペットだけではなく、近隣住民ともより良い関係を築いていきましょう。

野外焼却はやめましょう

ごみの野外焼却は法律で禁止されています。また、ラップフィルムなどの産業廃棄物を不法処理した場合には3億円以下の罰金が適用される場合があります。野外焼却は野火や森林火災の原因となるだけでなく、ごみの不完全燃焼からダイオキシンを発生させる可能性があります。ごみはきちんと分別し、収集日に出し、豊かな自然環境に悪影響を与えないよう心掛けましょう。

園田ヒサミさん
(川上)



矢島 そのさん
(麻生)



長寿88歳
おめでとうございます

《平成25年6月該当》
掲載に同意いただいた方のみ掲載しています。



春日 二郎さん
(茶安別)



伊藤ふみ子さん
(虹別)



町立病院からのお知らせ

☆9月の外科医師は、北大消化器外科Ⅰから1週間交代医師派遣となります。

標茶町立病院 電話 485-2135
URL <http://www.town.shibecha.hokkaido.jp/hospital/>

- ☆お願い／
- 町立病院の医師を確保するためにも、緊急に診断・治療が必要な方を除き、できるだけ通常時間帯の受診をお願いします。

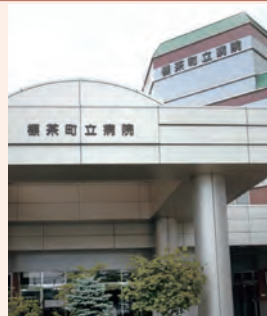

☆9月の小児科診療受付時間／4月から小児科診療日が火曜日に変更になりました。

	一般診療		予防接種（事前予約が必要です）	
	午前の部 8:45～11:00	午後の部 13:00～14:00	13:00～13:30	14:45～15:45
3日(火)	●	休診	●	休診
10日(火)	●	休診	●	休診
17日(火)	●	休診	●	休診
24日(火)	●	●	休診	●
25日(水)	●	●	休診	休診

【予防接種について】

- 《小児科／定期接種》 ●麻しん風しん混合・BCG・ヒブ・小児用肺炎球菌・四種混合・三種混合・二種混合・不活化ポリオの接種希望者は、小児科診療日の午前11時までに病院に電話連絡してください。（ワクチンの準備の都合上、お願いします。）
- ヒブ・小児用肺炎球菌・四種混合は、同時接種が可能です。
- 三種混合・不活化ポリオは、同時接種が可能です。
- 《子宮頸がん》 ●定期接種（中学1年～高校1年対象）は予約の必要はありません。
- 定期接種・任意接種ともに、産婦人科での診察となります。
- 《任意接種》 ●水痘・おたふくかぜ・65歳以上の肺炎球菌、定期接種以外の子宮頸がん・麻しん・風しん・麻しん風しん混合の7種は予約が必要となりますので、総合受付窓口または電話で申し込みください。

※定期の予防接種についての詳細はふれあい交流センター健康推進係（☎485-1000）へ問い合わせください。

10月16日(水)は、防災訓練のため、午後から全科休診です。

学校の取組

つなごう ふるさと
われらの中茶安別

中茶安別小中学校

中茶安別小中学校では、ふるさとへのくらしや自然、人々から学ぶことを通して、地域に対する愛着と自己の生き方を考える「ふるさと教育」を教育活動の柱として取り組んでいます。

■豊かな学習環境

本校は、牧草地と山林に囲まれた緑豊かな酪農地帯にあり児童生徒数26人の小さな小中併置校です。保護者・地域の方々のほとんどが本校の卒業生で、学校に寄せられる期待と関心はとても大きいもので、子どもたちの学習環境を整える縁の下の力持ちとしても活動していただいています。

す。学校・家庭・地域が一体となって、特色ある教育活動を展開しています。

■学校林での体験活動

学校林を活用した体験活動は、本校自慢の教育プログラムです。子どもたちは小学校から中学校までの9年間、年3回の学校林活動でさまざまな体験学習や学校林の保全活動を行うなど、自然とふれ合う「わくわく自然体験」を毎年実施しています。学校林での体験活動や探求活動を通して、ふるさとの自然に親しみながら、環境に対する人間の責任と役割を理解するとともに、自然環境との共生について考えることも大切にしていきます。



平成24年度全日本学校関係緑化コンクールで「特選」に選ばれ、ふるさと中茶安別に對する愛着を一層深めることができました。

第41回標茶町駅伝競走大会

日時 9月22日(日)

☆スタート…標茶駅前(午前10時)

☆ゴール…トレーニングセンター前(午後0時20分頃を予定)

選手の安全を守るため、皆様のご協力をお願いします。

- ◎交通規制…当日は一般車両などの通行を一部規制します。通行の際は警察や競技役員の指示に従ってください。また、コース周辺の路肩や歩道脇へ駐車しないでください。
- ◎走行選手への援助…レース中は自動車や自転車などによる伴走や飲食物の提供、その他の援助は一切認めません。違反チームは失格となりますので注意してください。
- ◎観戦時の注意…走行選手の妨げにならないようお願いします。特に中継所は選手や競技役員、観戦者などにより混雑します。必ず競技役員などの指示に従ってください。また、自動車などで場所を移動しながら観戦するのは、交通渋滞を招き、走行選手の妨げとなりますので、1カ所で観戦し移動は控えてください。

交通規制を行います

午前11～12時30分

(最終ランナー到着まで)

開催に伴い常盤10丁目・川上10丁目などの一部の区間を交通規制します。ご不便をおかけしますがご協力をよろしくお願い致します。

■問い合わせ／

農業者トレーニングセンター
(☎ 485-2434)





釧路湿原国立公園連絡協議会からのお知らせ

針穴写真講習会

空き箱と針穴を開けたアルミ板でカメラを作り、中に印画紙を入れて撮影したあと、現像して写真に仕上げます。デジタル写真とは異なる針穴写真を体験する講習会です。

- 日時／9月7日(土)、午前10時～午後3時
- 定員／8人
- 参加費／500円(材料費)
- 集合・申し込み・問い合わせ／塘路湖エコミュージアムセンター(☎4871-3003)

※参加者は昼食、エプロン、手拭タオル、時計を用意してください。

初秋の湿原 花ハイク

温根内探勝木道を歩き、湿原の初秋の花を観察し、秋の訪れとともに目立ってくるさまざまな植物の実などを観察し、実りの秋を感じます。

- 日時／9月8日(日)、午前10時～正午
- 定員／15人
- 参加費／無料
- 集合・申し込み・問い合わせ／鶴居村温根内ビジターセンター(☎0154-16512323)

直線河川を蛇行河川に戻す取り組み

茅沼にある普段は行けない管理道路を通過して、旧川復元の場所を調査し効果を実感します。

- 日時／9月25日(水)、午前9時～午後1時
- 申込期限／9月6日(金)
- 申し込み・問い合わせ／旧川復元小委員会(釧路開発建設部治水課)(☎0154-2417250)

カヌー・DE清掃 in 達古武湖

カヌーに乗り自然を楽しみながら湖面の清掃を行い、その後達古武湖で採取したヒシを使った料理の試食を行います。

- 日時／9月29日(日)、午前10時～正午
- 申込期間／9月1～25日
- 申し込み・問い合わせ／環境コンサルタント株式会社(☎0154-4012331)

戦後開拓パネル展



元釧路国支庁職員(測量士)井上淳さん(現:東邦コンサルタント(株)代表取締役会長)が標茶や弟子屈などの開拓地の測量に従事したときの業務や測量方法の解説パネルを制作し、当時の開拓地の人々とその表情を撮影した写真や

当時の測量に使用した機器とあわせて展示します。

- 期間／9月27日(金)～10月24日(木)
- 場所／開発センター
- 問い合わせ／開発センター(☎485-2040)

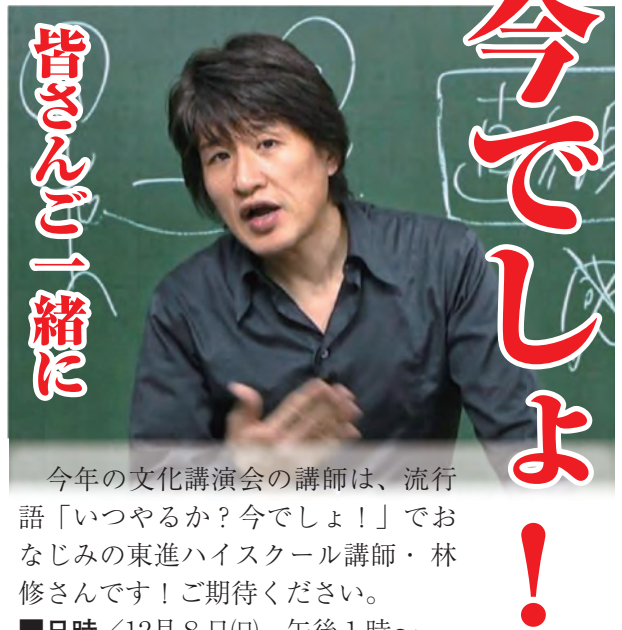

今年の文化講演会の講師は、流行語「いつやるか?今でしょ!」でおなじみの東進ハイスクール講師・林修さんです!ご期待ください。

- 日時／12月8日(日)、午後1時～
- 場所／コンベンションホールういず
- 問い合わせ／文化講演会実行委員会(図書館内 ☎485-2300)

絵手紙の会



酒井 ヒサさん (旭) の作品



雑賀 美恵さん (沼 幌) の作品



みんなの 作品展

投稿お待ちしております

掲載希望の方は、イラスト・詩・
絵画・写真ほか何でも結構ですの
で、作品に住所・氏名を記入の上、
次のところまでお寄せください。
〒088-2312 川上4丁目2番地
役場企画財政課地域振興係
「みんなの作品展コーナー」

文芸作品

短歌 (自生林短歌会)

- 食欲が五感みがいてしやんとする
- 後期高齢きしむ予感に惱きされ

佐藤美代子
大沼 良治

- 幻想の霧に包まれ吾在りぬ
- そぞろ歩きで浮世も忘却

門屋 和子

- あばた面なれど安心無農菜
- 初獲りキューリは夕食間の主役

駒井 米子

- 有史以前アイヌ集落川の辺の
- 虹別元村ウバユリの群

高取 剛

川柳 (標茶川柳の会)

◎ピアノカ王子のマジック& コンサート

●日時／9月29日(日)、午前11時～
「ピアノカ王子」こと大友剛さんの楽し
いステージ。
身近なものを使った
マジック、そして親子
で楽しめる即興的リズ
ムアンサンブルを行います。
入場無料です。



Photo: 豊川広規

◎あなたも今日は写真絵本作家

●日時／10月5日(土)、午前10時～午後4時
●講師／小寺卓矢さん (写真家)
図書館周辺を散策しながら、身近にある
もののちを感じるものを撮影し、最後は
世界に1冊だけの写真絵本を作成します。
●対象／子どもから大人でデジタルカメラ
をお持ちの方

- 定員／20人
- 材料費／500円
- 申し込み・問い合わせ／図書館



図書館だより
☎485-2300

■開館時間■

火～木曜日：午前10時～午後6時
金 曜 日：午前10時～午後9時
土・日曜日：午前10時～午後4時
休 館 日：月曜日・祝日



消防だより

標茶消防署 ☎485-2021

ホームページ

<http://www.town.shibecha.hokkaido.jp/~sfsma/>

防火管理講習のお知らせ

- 試験日／甲種新規…9月25日(水)、26日(木)
再講習…9月27日(金)
 - 場所／釧路町公民館
 - 申込期間／甲種新規…9月2日(月)～13日(金)
再講習…9月3日(火)～13日(金)
 - 受講料／甲種新規…6,000円
再講習…5,000円
- ※受講案内と受講申込書は、標茶消防署にあります。

危険物取扱試験のお知らせ

- 試験日／11月3日(日)
 - 場所／釧路市ほか
 - 種類／甲種・乙全種・丙種
 - 申込期間／
 - 書面申請…9月24日(火)～10月1日(火)
 - 電子申請…9月21日(土)～28日(土)
- ※受験願書・申請書は標茶消防署にあります。
※電子申請の詳細は(助)消防試験研究センターのホームページ (<http://www.shoubo-shiken.or.jp>) で確認してください。

ガンバレ！標茶消防団

第58回釧路地方支部消防団員技能競技大会が9月14日(土)に釧路市消防訓練場で開催されます。この大会は、災害から住民の生命を守るため、競技を通じて消防活動技能の錬成や士気の高揚を図ることを目的としています。

大会までの期間、訓練が毎晩行われ消防近辺の皆さんには騒音などご迷惑をお掛けしますが、団員一同優勝を目指し訓練に励んでいますので皆さんの温かい応援を心よりお待ちしております。



高速道路 親子現場見学会

- 日時／9月28日(土)、午後1時～5時30分(暴風雨など荒天の場合は中止)
- 見学場所／白糠町白音トンネル建設現場ほか
- 集合場所／釧路地方合同庁舎
※集合後、バスで移動します。
- 内容／工事現場見学、建設機械試乗会など
- 対象／釧路管内在住の小学生とその保護者
- 定員／親子20組、40名程度(先着順)
※定員になり次第申込を終了します。
- 参加料／無料
- 申込期間／9月2日(月)～13日(金)
- その他／
 - ・運動靴、動きやすい服装で参加してください。
 - ・当日、天候不良の場合は雨具などの準備もお願いします。また、現場は肌寒くなることが予想されますので、防寒の準備もお願いします。
 - ・カメラ撮影は可能です。
- 申し込み・問い合わせ／釧路市役所道路河川課(☎0154-31-4599)

平成25年度 入校前適性相談の実施

- 国立北海道障害者職業能力開発校では、求職中の障がい者(応募希望者)の入校前適性相談を平成26年3月14日まで実施します。
- 詳しくは、当校または最寄りの公共職業安定所まで問い合わせください。
- 問い合わせ／北海道障害者職業能力開発校(☎0125-52-2774)

初心者のための 水泳教室

- 健康づくりや体力増進に効果のある水泳に親しんでもらうため、初心者を対象に水泳教室を開催しますので、参加してください。
- 日時／9月11日(水)、13日(金)、午後7～8時
 - 場所／標茶水泳プール
 - 対象／町内在住で18歳以上の方
※高校生は保護者の同意が必要で
 - す。
 - 参加条件／水泳を始めたばかりの方や水泳が苦手な方、自己流で泳いでいる方など
 - 定員／10人
 - 講師／標茶町スポーツ推進委員
 - 参加料／プール利用料・受講料…無料
※傷害保険料は自己対応です。なお、保険加入を希望する方は下記に相談してください。
 - 持ち物／水泳用具(水着・水泳帽子)
※水中メガネが必要な方は用意してください。
 - 申込締切／9月9日(月)
 - 申し込み・問い合わせ／農業者トレーニングセンター(☎485-2434)

人権に関する 相談はこちらへ

- 人権擁護委員による「特設人権相談所」が下記のとおり開設されます。離婚などの家庭問題や隣近所のもめごとなどの相談ごとがありましたら、お気軽に相談してください。相談は無料で秘密は守られます。
- 日時／9月3日(火)
午後1～3時
 - 場所／社会福祉センター

自衛隊各種学生を 募集します

- 防衛省では、平成26年4月採用の自衛隊各種学生を募集します。
- 募集種目／防衛医科大学、防衛大学、看護学生
 - 受付期間／9月5日(木)～30日(月)
 - 応募資格／高卒(見込み含む)～21歳未満
 - 試験期日(1次)／
 - ・防衛医科大学…11月2日(土)、3日(日)
 - ・防衛大学…11月9日(土)、10日(日)
 - ・看護学生…10月19日(土)
 - 試験会場／
 - ・防衛医大・防衛大学…帯広地方協力本部釧路出張所会議室(3F)
 - ・看護学生…道東経済センタービル
 - 問い合わせ／役場総務課庶務係(2階⑫番窓口☎内線211)、自衛隊帯広地方協力本部釧路出張所(☎0154-22-1053)

着衣による水泳教室

- 服を着たまま水に入るとどうなるか、また、救助が必要な場面に遭遇した際にどのように行うかなどの対処方法を学んでみませんか。
- 日時／10月9日(水)
午後7～8時
 - 場所／標茶水泳プール
 - 対象／一般町民
※子どもは親の同伴が必要。
※入水可能な服装でタオルや着替え、必要な方は水中メガネなどを持参してください。
 - 定員／50人
 - 参加料／無料
 - 申込締切／10月7日(月)
 - 問い合わせ／農業者トレーニングセンター(☎485-2434)

町税および各使用料などの 夜間納付窓口の開設

本町では毎月、夜間納付窓口を開設しています。

今月の窓口開設日は次のとおりです。普段お仕事などで納付しづらい方、納付方法などについて相談したい方は利用してください。

町税などは、皆さんの暮らしを支えるための貴重な財源となっていますので、納税に対するさらなるご協力をお願いします。

- 日時／9月30日(月)
午後8時まで
- 場所／役場1階⑨番窓口
- 問い合わせ／役場税務課納税係
(☎内線155) および各担当係

ノルディックウォーキング 普及推進員養成講習会開催

釧路保健所では、生活習慣病予防対策に有効な運動とされているノルディックウォーキングを地域で広めるため、普及推進員養成講習会を開催します。

- 日時／10月9日(水)、午前10時30分～午後3時30分
 - 場所／湿原の風アリーナ
 - 内容／ノルディックウォーキングの理論(講義)・実技
 - 参加費／無料
 - 申し込み／FAX・電話
- ※必ず、住所、氏名、電話番号、年齢、性別をお知らせください。
- 申し込み・問い合わせ／釧路保健所健康推進課健康増進係
(☎0154-22-1233、FAX0154-22-1273)

納期限のお知らせ

9月25日(水)は、固定資産税第3期、下水道受益者負担金・分担金第2期の納入期限です。

町有地売り払い情報

本町では、麻生・平和地区の町有地の売り払いを行っています。

- 売り払い物件・価格／役場ホームページに掲載(アドレスは22ページ参照)
- 申込方法／普通財産譲与(譲渡)申請書(役場ホームページまたは下記係に設置)に必要な事項を記入し、下記係に提出
- 受付時間／
午前8時45分～午後5時30分
(土・日曜日、祝日は除く)
- 申し込み・問い合わせ／
役場管理課管財係
(1階⑦番窓口 ☎内線141)

登記事項証明書等 かんたん証明書請求

法務局では、不動産や会社の登記事項証明書などを自宅や会社のパソコンからオンライン請求(かんたん証明書請求)し、法務局の窓口で受領(郵送受領も可能)できるサービスを行っています。

かんたん証明書請求のメリット

- ①登記事項証明書の手数料
 - ・通常…1通600円(郵送料は自己負担)
 - ・オンライン請求…窓口受領1通480円、郵送受領1通500円(郵送料不要)
 - ②自宅や会社のパソコンから請求し、即日(または翌日)郵送(窓口受領も可能)
 - ③午前8時30分～午後9時まで利用可能(土・日曜日、祝日は除く)
 - ④パソコンの環境設定が不要で、簡単操作
- 「登記ねっと」(<http://www.touki-kyoutaku-net.moj.go.jp/>)
- 問い合わせ／釧路地方法務局登記部門(☎0154-31-5000)

「特別警報」の発表を 開始しています

気象庁では、これまでの大雨・津波・高潮などの「警報」に加え、警報の発表基準をはるかに超える異常な現象が予想され、重大な災害の起こるおそれ著しく大きい場合、特別な警戒を呼びかける「特別警報」を新たに発表します。

対象となる現象は、東日本大震災時のような非常に高い津波、居住地に大きな影響のある火山噴火、これまでに経験が無いような低気圧や台風による激しい豪雨や暴風など異常な気象現象が発生した場合が該当になります。

特別警報を発表した場合は、屋外の状況や避難指示・勧告に気を付け、直ちに命を守るために最善の行動を取ってください。

また、従来の警報も重大な災害の起こるおそれがある場合に発表しています。大雨などの被害を防ぐには、時間をおって発表される注意報・警報やその他の気象情報を活用し、早め早めの行動をとることがあなたや家族の命を守ります。

特別警報の詳細は、気象庁ホームページ(<http://www.jma.go.jp/jma/kishou/now/tokubetsu-keiho/index.html>)で確認してください。

- 問い合わせ／釧路地方気象台防災業務課(☎0154-31-5146)

広報しべちゃ11月号 有料広告募集

- 申込方法・申込期間／
10月7日(月)までに下記係へ申し込みください。
(原稿は原則電子データ)
 - 申し込み・問い合わせ／
役場企画財政課地域振興係
(2階⑩番窓口 ☎内線224)
- ※申込多数の場合は先着順



佐藤 ^{りほ} 凜歩ちゃん
佐藤 翼さん (川上公住)



白井 ^{しゅうや} 颯夜くん
白井 兼二さん (桜公住)



細川 ^{りゅうせい} 龍星くん
細川 卓さん (磯分内)



〈平成25年7月18日撮影〉



澁谷 ^{めい} 芽生ちゃん
澁谷健史郎さん (オソツベツ)



馬淵 ^{えいた} 詠大くん
馬淵 裕介さん (開 運)



齊藤 ^{ちなつ} 千夏ちゃん
齊藤 雅幸さん (オソツベツ)

広報しべちゃに掲載した写真を データ提供します

広報しべちゃで掲載された写真は、データ形式のみ提供しますので、お気軽に連絡してください。

▽連絡先／役場企画財政課地域振興係
(2階16番窓口 ☎485-2111内線224)



中川 ^{あやね} 綺音ちゃん
中川 悟さん (平 和)



阿部 ^{れいや} 玲陽くん
阿部 辰馬さん (桜公住)

磯分内酪農センター 事務室移転の お知らせ

磯分内酪農センターの耐震改修工事が9月中旬から始まります。工事期間中は全館閉鎖のため、使用できません。これに伴い、事務室も9月17日(火)から標茶消防団第3分団庁舎の事務所に移転し、業務を行います(来年の1月末までの予定)。

なお、磯分内酪農センターでの業務は9月13日(金)までですが、12日(木)、13日(金)の2日間は住民票と戸籍・印かん登録・その他の証明書の交付はできません。

ご不便をおかけしますが、ご理解ご協力をお願いします。

■問い合わせ／磯分内公民館 (磯分内酪農センター) (☎486-2102)

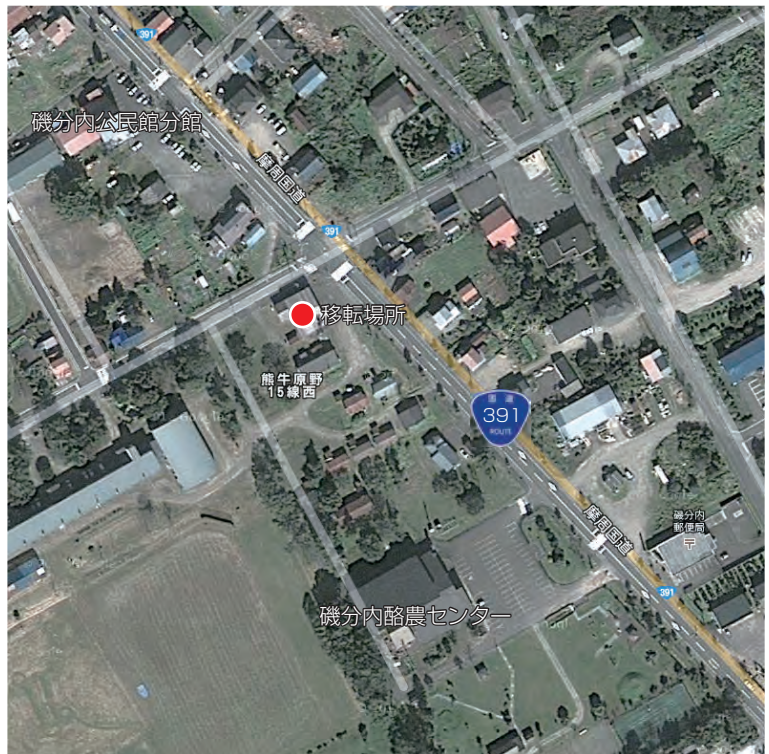

暮らしいきいきカレンダー 9月

1日	2月	3火	4水	5木	6金	7土	
	<ul style="list-style-type: none"> ●健康相談 9:00~15:00(交) ●子育てサロン(全乳幼児) 10:00~11:30(交) 14:00~15:30(交) 	<ul style="list-style-type: none"> ●子育てサロン(2歳以上) 10:00~11:30(交) 14:00~15:30(交) 	<ul style="list-style-type: none"> ●生きがいリハビリ教室「ひまわり」 9:30~14:00(交) 		<ul style="list-style-type: none"> ●子育てサロン(0・1歳) 10:00~11:30(交) 14:00~15:30(交) 		
8日	9月	10火	11水	12木	13金	14土	
	<ul style="list-style-type: none"> ●健康相談 9:00~15:00(交) ●子育てサロン(全乳幼児) 10:00~11:30(交) 14:00~15:30(交) 	<ul style="list-style-type: none"> ●子育てサロン(2歳以上) 10:00~11:30(交) 14:00~15:30(交) 	<ul style="list-style-type: none"> ●遊びの広場 10:00~11:30(駒) 		<ul style="list-style-type: none"> ●子育てサロン(0・1歳) 10:00~11:30(交) 14:00~15:30(交) 		
15日	16月	17火	18水	19木	20金	21土	
		<ul style="list-style-type: none"> ●集団子宮頸がん検診 8:30~(交) ●子育てサロン(2歳以上) 10:00~11:30(交) 14:00~15:30(交) 	<ul style="list-style-type: none"> ●子育て講座 10:00~11:30(交) ●生きがいリハビリ教室「ひまわり」 13:30~15:30(交) 	<ul style="list-style-type: none"> ●1歳6カ月児健診 9:30~9:45(交) ※対象は平成24年1・2月生まれ ●乳児健診 13:00~13:15(交) 	<ul style="list-style-type: none"> ●子育てサロン(0・1歳) 10:00~11:30(交) 14:00~15:30(交) 		
22日	23月	24火	25水	26木	27金	28土	
		<ul style="list-style-type: none"> ●貯筋くらぶ 10:00~11:30(磯) ●子育てサロン(2歳以上) 10:00~11:30(交) 14:00~15:30(交) 	<ul style="list-style-type: none"> ●わんぱく 10:00~11:30(幼) ●介護者のつどい 13:30~15:30(交) 		<ul style="list-style-type: none"> ●子育てサロン(0・1歳) 10:00~11:30(交) 14:00~15:30(交) 	<ul style="list-style-type: none"> ●第18回標茶町健康まつり 10:00~13:30(農) 	
29日	30月	<p>(交)…ふれあい交流センター (駒)…駒ヶ丘公園 (磯)…磯分内公民館分館 (幼)…標茶幼稚園 (農)…農業者トレーニングセンター</p>				<h3>10月上旬の予定</h3> <ul style="list-style-type: none"> ●1日(火)…子育てサロン(2歳児以上) 貯筋くらぶ ●2日(水)…わんぱく ●4日(金)…子育てサロン(0・1歳) パパママ教室 ●7日(月)…子育てサロン(全乳幼児) 健康相談 	



障がい者相談支援事業 相談日のお知らせ

■相談日／9月4日(水)、11日(水)、18日(水)、25日(水)

■場所／役場住民課社会福祉係

※事情により来庁できない方のために訪問相談も行っています。

また、上記相談日以外も随時受け付けていますので、相談希望の方は下記へお気軽にご連絡ください。

■問い合わせ／

●役場住民課社会福祉係(1階②番窓口 ☎485-2111内線132)

●ハート釧路障がい者相談支援事業所(☎0154-32-7400)

乳がん・子宮頸がん^{けい}検診

町立病院で子宮頸がん検診を希望される方は、ふれあい交流センター(☎485-1000)へ。釧路がん検診センターでの乳がん・子宮頸がん検診を希望される方は、直接釧路がん検診センター(☎0154-37-3370)へ申し込みください。

母子健康手帳の交付はふれあい交流センターで受け付けています。

人の動き

	7月末現在	前月対比
男	3,943人	13人減
女	4,226人	1人増
計	8,169人	12人減
世帯	3,631世帯	6世帯減

7月1日～7月31日届出分

おたんじょうおめでとう

氏名	保護者	住所
今橋 彪雅 ^{ひゅうが} くん	義貴さん	虹別
江口 史竜 ^{しりゅう} くん	祐司さん	川上公住
大倉 実緒 ^{みお} ちゃん	裕輔さん	コッタロ
酒井 百花 ^{ももか} ちゃん	克洋さん	オソツベツ

おくやみもうしあげます

氏名	年齢	住所
渡邊 正治さん	88歳	虹別
佐藤 修生さん	90歳	磯分内
谷 宏さん	88歳	虹別
早川庄太郎さん	83歳	富士
澁谷 辰男さん	85歳	オソツベツ
五十嵐頼光さん	71歳	桜
原下 重作さん	88歳	川上
川畑 欣治さん	79歳	旭
酒井 ていさん	94歳	オソツベツ
脇坂 博子さん	75歳	開運
生田 信行さん	75歳	麻生
志鎌しげ子さん	83歳	虹別
大鐘スエ子さん	80歳	磯分内

注) おたんじょうおよびおくやみコーナーは、役場へ届け出の際に同意いただいた方のみ掲載しています。

9月の催し

6日(金)	10:00～	第35回標茶町小学生陸上競技大会 (多目的運動広場) ※雨天時は13日(金)に延期
8日(日)	9:00～	町民スポーツ軟式野球大会 (町営球場)
	9:30～	第40回標茶町産業まつり (2ページ参照)
11日(水)	9:30～	自動車運転免許更新時講習会 (優良の方のみ) (開発センター)
15日(日)	9:00～	標茶町連合会長杯勤労者軟式野球大会 (町営球場)
21日(土)	9:00～	孝仁杯少年軟式野球大会釧路支部予選 (町営球場) ※22日予備日
22日(日)	10:00～	第41回標茶町駅伝競走大会 (14ページ参照)
	13:00～	平成25年度標茶町スポーツ表彰授与式 (農業者トレーニングセンター)
28日(土)	10:00～	第18回標茶町健康まつり (12ページ参照)
29日(日)	9:00～	郵便局長杯ミニテニス大会 (農業者トレーニングセンター)

町営住宅入居者募集



9月10日まで下記住宅の入居者を募集します。

■申し込み・問い合わせ／

役場管理課管財係 (1階⑦番窓口 ☎485-2111内線142)

団地名	住宅番号	室構成	面積	竣工年度	月額家賃
常盤団地	2-4	3DK	48.79㎡	S48	7,800～9,800円
	6-2-3	3DK	64.98㎡	S56	13,600～17,600円
川上団地	7-1-5	3DK	69.27㎡	S57	14,900～18,700円
	7-2-6	3DK	64.98㎡	S57	13,900～17,800円
桜南団地	5-2-1	3DK	62.92㎡	S55	12,000～16,200円
桜団地	S-2-311	3LDK	71.99㎡	H3	20,900～31,200円
	S-3-311	3LDK	71.72㎡	H4	21,100～31,500円
虹別団地	7-1	2LDK	50.01㎡	S50	7,200～10,800円
	3DKとして利用可能				

◎月額家賃は世帯人数や年間所得により上の表の幅で変わります。

◎1つの住宅に2件以上の申し込みがあった場合は、選考委員会を開催し、入居者を決定します。

◎申し込みの結果は20日ごろ郵送でお知らせします。

◎入居が決定した場合、入居者と同程度以上の収入がある連帯保証人(1人)の連署する請書の提出が必要で、月額家賃の3ヵ月分の敷金が必要となります。

◎単身者は1LDK・2DK・2LDKまでの住宅のみ申し込みできます。

ただし、2LDKは2名以上の世帯の申し込みがある場合は、その世帯が優先されることがあります。

◎8月12日現在、退去届けが出されている住宅です。入居日については、修繕などにより遅くなる住宅もありますのでご了承ください。

役場ホームページ
教育委員会ホームページ
携帯電話版ホームページ
Eメール

<http://www.town.shibecha.hokkaido.jp/yakuba/>
<http://www.town.shibecha.hokkaido.jp/yakuba/edu/>
<http://www.town.shibecha.hokkaido.jp/i/>
info@office.town.shibecha.hokkaido.jp



QRコード

カメラ付き携帯電話の機能にバーコードリーダーがある方は、QRコードからもアクセスできます。



発行／標茶町役場／編集／地域振興係／発行日／平成25年9月1日



広報しべちは、環境保護のために古紙配合率100%再生紙および100%植物油型インキ「ナチュラルス100」を使用しています。

